申報

第二萬四千六百六十五號
發行人 陳景韓
今日本報叁大張
每份售國幣壹百伍拾圓（外埠另加郵費）
地址 上海漢口路三〇九號　電報掛號 六〇七八　電話 九三二四八號四線
內政部新登記證京警滬字第十一號　中華郵政特准掛號立券總包寄遞之報紙

和平之門更見敞開
政府準備隨時停戰
主席主先召開三五人會

〔合衆社南京十四日電〕立法院院長孫科政協秘書長邵力子，今日稱：政府願發出停戰命令。據孫院長稱，並重行召開政協綜合小組與憲草審查小組，惟有若干條件，如共產黨亦發出停戰命令，周恩來返歸南京參加三人會以處理各項技術問題，則政府即可將停戰命令發出。

〔本報南京十四日電〕孫院長科十三日自滬返京後，與政府方面代表對國是所集議之意見，於十四日午主席召見時業已面陳，並得主席同意，該項意見即於今晚由政協秘書長雷震專車赴滬轉達各黨派，時局有無轉機，當視滬方反應如何，一二日內，當可定奪。主席十四午在官邸召見者，有孫科，邵力子，吳鐵城，王世杰，陳布雷，陳立夫，張厲生，吳鼎昌，雷震諸氏，由孫科報告在滬與各黨派接見情形及所提意見，並陳述昨日會商結果，主席聆悉報告後，即指示一切，復於下午五時再度召見雷震有所指示。本報記者下午八時特走訪孫院長於其私邸，承發表談話如下：「本人此次在滬，曾與各黨派人士接見，各方提供意見甚多，旋以本月十一日國軍進駐張家口，次日宣佈國大召集令，使若干人士誤爲政府方面業已關閉和平之門，無法再行商談，本人返京即以此向政府加以說明，並候政府方面表示意見，上海方面看法，實不盡正確，國大召集令雖已發出，但現距開會時期尚有二十餘日，如可商談，未嘗來不及，目前亟待商談者，不外：一，停止軍事衝突，二，政府改組，三，大家參加國民大會，四，憲草修正案問題。茲分別說明如次：第一，政府對於停止軍事衝突，不但願意商談且願越提早越好，但停戰爲雙方之事，以往雙方亦曾有協議下過停戰令，但仍無法維持，至軍事衝突，仍不能避免，因此目前必須求得徹底停戰辦法，雙方商談安定成立協議，雙方遵守始能一勞永逸，因此爲商討停戰問題，故必須立刻召開軍事三人會議，使停戰早日實施。

盼周恩來返京 即行參加商談

並盼周恩來即來京出席參加商談；第二，政府改組一事，曾經司徒大使建議召開非正式五人小組，專討論改組政府問題，建議提出時周恩來即曾表示同意，後卒告停頓，現在應使其實現，俟獲得協議再召開政協綜合小組，如此即可依次解決參加國大及提交名單之事；第三，國大召開目的，在於制憲，政協憲草審議會自二月初迄今隨時集會研究，全部憲草已研討完畢，然在還都以前，中共對此事曾加申明，憲草即使經過審查程序仍須全部保留，政府亦表同意，故目前雖已研討完畢，因未經雙方協議，不能成立，以是目前應即召開憲草審議會組織未了任務，並提交立法院完成立法程序，再交國民大會制定。孫氏繼稱，軍事上最要者，爲停戰協議，政府即可實行改組，如能在國大開會前一切獲得協議則國大即可在改組後之新政府下舉行，最後孫氏加重語氣稱，和平之門不但未關閉，且更加敞開，希望共產黨民盟及各黨派早日返京，進行各小組會議，本人此次返京，向政府所陳述者，即爲上述各點，各黨必須依照此種步驟進行，始可求得全部問題之解決，本人認爲前途很有希望，記者旋辭出，據悉此項意見，已獲主席同意。

雷震來滬之使命 將訪晤各黨代表

〔本報南京十四日電〕和談停頓中馬司兩使甚少活動，十四日下午二時半英大使施諦文會訪司使，談近一小時，旋司使即出訪蘇大使彼得羅夫，一小時後，又赴外部訪王外長，並再訪馬特使，至七時始返，司使定十八日赴杭一行廿一日返京，傅經波將同行。

〔中央社南京十四日電〕政協秘書長雷震，今晚搭車赴滬，據悉：雷氏此去將訪晤在滬各黨派代表，就目前時局問題交換意見

〔本報訊〕張家口克復後，上海中共方面始終保持沉默，然深信和平之門，仍未關閉。青年黨領袖李璜自京返滬後，前日深夜曾於海格路青年黨總部邀集第三方面留滬各領袖，舉行會談，當時黃炎培因病，錢新之因足疾夜間尚不外出，郭沫若因遠在虹口不及趕到，皆未參加，故出席者僅青年黨曾琦，陳啓天，左舜生，楊永浚，李璜；民盟羅隆基，張君勱，沈鈞儒，梁漱溟，章伯鈞等。席間李璜曾有報告。而昨日政府方面各政協代表，亦曾在京有所會談，並曾將會談經過報告 主席，而政協秘書長雷震即於昨日午後，趕至上海，夜十時並訪左舜生商談，一般人士觀察，雷氏必已將政府方面政協代表之決議，通知上海第三方面。

據參加歷次會談之第三方面某政協代表稱：如此後政府不顧第三方面是否加入，逕行如期召開國大，或中共經即退出談判，致再啓戰爭，則即陷兩方不寄[illegible]想，亦非解決問題之妥善辦法。反之，若能適可而止，先行召開政協小組，則第三方面當無拒不參加之理，蓋政協決議案曾經各黨各派之三十八代表共同簽字，各昭信守，除此之外，實無其他途徑，可供遵循也。

中美商約定稿 政院今決定簽訂期

〔本報南京十四日電〕中美商約經研商多日，業已定稿，九日國防最高委會開會時，曾提付討論，大體已獲通過。十五日政院會議即可決定簽訂日期，據聞如不再需修正，日內即可正式簽訂。

各黨派領袖，與周恩來氏晤談並敦促早日晉京，商討和平大計，同時分訪左舜生．張君勱．曾琦．沈鈞儒．章伯鈞諸氏，希望促成和平團結共同參加國大。

中共代表團 否認將離京

〔本報南京十四日電〕梁漱溟十四日上午訪雷震，對報載共產黨登記民盟失業員工表示抗議。下午七時半訪莫德惠長談，莫有赴滬說，共產黨代表團十四日無活動，發言人僅作以下兩點之申明：一，否認共黨辦事處有撤離南京之說，二，否認共黨當佈主動的全面破裂。

洪蘭友訪晤俞大維 商空運國大代表 記者將列入被招待部分

〔本報南京十四日電〕國大籌備會秘書長洪蘭友，日來對大會之事務籌備事項極形忙碌，十三日曾晤見日開會討論，十四晚洪語記者，大會新聞組工作，即交由中宣部辦理，對於記者列席旁聽均將由新聞組負責辦理，至原定記者席一百二十座，現決予擴充，以免有向隅之事。洪並稱：此次大會，記者將列入被招待部份，雖不能與代表同樣待遇，但可享受相等便利，使記者在會場之地位可與若干國際性會議旁聽之記者地位相埒，並在會場旁特設記者休息室，各大報出席記者得單位決不祇一席，至會場布置月杪可全部完成屆時當招待記者參觀，並報告一切籌委會於月前結束，大會開幕即交大會秘書處辦理。又各地代表來京交通問題，洪十四晨曾與俞交長商討，可無問題，空運除中國．中央兩公司外，空運大隊亦可予協助，各地代表集中地點及時間，即可公布，每省集中地約有三處，江蘇爲徐州．鎮江．上海。又今日已對各代表發出通知，準備集中。至國大名單問題，洪稱：十五日可由國府正式公布一部份，各黨派名單，仍在催請中。

〔本報南京十四日電〕國大如期召集令頒布後各黨派態度未完全明瞭，和平商話前途亦尚未見明朗，記者頃詢某權威方面，據談，政府對於國大如期召集，已屆絕對堅確，仍盼各黨派如期參加，關於此事日來正在協談之中，或有相當結果，倘竟不能如期齊集，好在會期甚長，儘可隨時參加，并謂和平商談各方尚在努力，政府方面預料將有讓步可能，倘共方以國家爲重，自不致趨於極端。

國府昨日明令發表 察綏兩省府改組 傅作義董其武分任主席

〔中央社南京十四日電〕國府十五日令：㊀察哈爾省府委員兼主席馮欽哉，綏遠省府委員兼主席傅作義，另有任用，均應免本兼各職。㊁任命傅作義爲察哈爾省府委員。㊂任命傅作義兼察省府主席。㊃任命董其武爲綏遠省府委員。㊄任命董其武兼綏遠省府主席。據關係方面消息，察哈爾省府主席馮欽哉，已奉令調爲第十二戰區副司令長官。

〔本報北平十四日電〕馮欽哉十四日偕秘書長宋雲來，教育廳長胡子坦及其他各廳處職員五十餘人，乘汽車赴懷來，定十五日到張家口，省府即日起在張家口辦公。

史迪威遺體 將舉行火葬 骨灰將散佈太平洋

〔中央社紐約十三日電〕今日紐約各報俱以首頁顯著地位，刊載史迪威死訊。史氏因肝病入醫院治療，施行手術，若干日後情形日趨惡化，卒於昨日溘然長逝。各方將依照史氏願望，不舉行公共儀式，其遺體將舉行火葬，骨灰由飛機散佈於家鄉附近太平洋中。

宋院長唁電

〔中央社青島十四日電〕宋院長子文蒞青市，頃聞史迪威將軍病逝，甚爲悼惜，特電史將軍夫人致唁。電云：史迪威夫人禮鑒，驚聞史將軍逝世，不勝悼惜，史將軍在中國之功績，中國人民永不忘懷。

平古綫激戰

〔本報北平十四日電〕平古綫懷柔，密雲間之統軍莊，昨夜起被襲擊，十四日上午在激戰中。

平漢北段沉靜

〔本報北平十四日電〕察省大戰告終之時，平漢路北段呈現劇動前夕之沉靜，國軍兵力漸加強，共軍則按兵不動，兩軍似皆在準備中。昨晚涿縣南方鐵路被破壞一段，南下車通涿縣，由石家莊北開車，十四日已通至定縣，但新樂鐵橋須徒步聯絡。

興化城內聞槍聲 殘餘共軍隨時準備撤退

〔本報泰縣十四日電〕據興化來人談：十二日起，興化城內已不時聽到前綫之斷續槍聲。

〔本報泰縣十四日電〕據悉，興化縣殘餘共軍已作退計，各個士兵之行裝，均已收拾妥當，隨時可以開拔，夜間睡眠則強佔民間之宿舍。

〔本報泰縣十四日電〕興化縣之收復，僅爲時間問題，流亡此間之該縣縣政府，日來工作緊張異常，準備入境。

運河兩岸國軍 已會師汜水鎮

〔中央社淮陰十三日電〕蘇北運河沿岸南北兩端，國軍十二日已在高郵，寶應中間之汜水鎮（界首以北）會師，十三日已有運河難民數人自揚州循陸路北來，行抵淮陰，此間估計，此路一通，首批將有四萬餘人於短期內返家園，蘇．籌．京．滬．鎮．揚各地之難民，故當前救濟工作，實需各方全力合作。淮陰專署宣布，即淮陰，淮安，漣水，阜寧，宿遷，泗陽六縣流亡人口，總數已有一百零四萬人。

膠濟沿綫休戰
蘇北共軍退回魯境

〔本報濟南十三日電〕膠濟路沿綫已轉入暫時休戰狀況，膠東共軍雖已退離交通綫，仍有二三萬人，盤據高密以南，北八公里至十二公里地區，有隨時再度發動戰事之企圖。膠濟路沿綫交通，現完全入於國軍掌握中，下月中旬濟南，青島間汽車可直達，但火車全通則須在新年左右。魯西南一帶國軍收復區域，地方秩序已大部安定，共軍冀魯豫軍區楊勇全部三四萬人，已退出魯西南，集結於魯西北范縣，壽張，陽穀一帶，準備抵抗北上之國軍。蘇北作戰之新四軍，亦漸次退回山東，其第一師日前過臨沂北開，已抵沂水一帶，似在補充訓整之中，將來企圖尚難判定。

傅作義飛張視察
入察國軍已有數路會師
共軍對大同又採新攻勢

〔本報歸綏十四日電〕傅作義長官，十四日下午二時專機飛張家口視察。

〔本報北平十四日電〕關係方面稱：察東國軍傅作義與孫連仲兩部，昨晚會師於宣化東方，但據十二戰區消息，宣化與下花園間尚有據點未克復，故兩軍之會師或在十四日晚。另息，收復懷來，下花園之國軍，已分兵一路向南追擊中，涿鹿即可收復。收復多倫之杜聿明部，昨已兼程趕到張垣，與傅作義部會師。又由張垣西進之傅部傅已迫柴溝堡，即將與自平綏西段東進之另一部在該方面會師。

〔中央社北平十四日電〕平綏綫國軍，十三日完全收復懷來，懷來．延慶一帶共軍，一部竄入懷來以北，延慶以西之山地，其主力則竄懷來西南之築山堡一帶，國軍已循土木堡桑園西進。

〔本報歸綏十三日電〕張垣近郊共軍，已經孔家莊左衛城間向蔚縣潰退，市內電燈自來水公司及清河橋軍要建築，均行澈底破壞，車站僅有貨車一輛，距城十五里許之兩處機場亦被破壞，經工兵搶修，十三日已有飛機降落。商都投誠之共軍保安大隊，自動組織肅奸團，將共方七個區的行政組織搗毀，又巫雲共軍縣長魯平，近帶共軍二百人在涼城縣汗營慘殺響應國軍之人民，晉綏邊境已成恐怖世界。

〔本報北平十四日電〕平綏路東段之搶修工作，正於軍隊掩護下積極進行中，十四日已修至青龍橋西方之西撥子。

〔法國新聞社南京十四日電〕據可靠消息，中共軍又向大同進攻，大同西北兩市鎮已入共軍之手，預料不久將發生激戰，大批國軍已自晉南兼程北上增援，以解大同之圍。

〔路透社南京十四日電〕共軍又自大同之北及西北，向該城進攻，共方雖稱大同又陷於孤立，然國防部發言人則謂，共軍對大同之新攻勢，並非嚴重之威脅，蓋晉北該段共軍之兵力，實不逾五千人也。

晉北共軍 調動頻繁

〔本報南京十四日電〕關係方面息，國軍進軍張垣聲中，晉北共軍調動頻繁，自集寧．興鎮潰退至豐鎮右玉之賀龍所部，已於豐理後開至懷仁城南地區，爲數約六七千，共軍並分調山陰城北周莊附近三千餘人。又渾源附近地區亦集結共軍六千餘，均正積極構築工事，徵發糧丁，企圖固守陝北至太行山之走廊。

孫連仲長官 由前綫返平

〔本報北平十四日電〕十一戰區長官孫連仲，連日往返於前綫北平間，倍極勞碌，昨晚自前綫返來，兩足氾濘，未稍休息，即赴陳總長處報告。據熟悉此次察省戰役之某氏談：共軍之最大失敗，在於不悉戰略，僅顧正面，忽略背後空虛，招致傅作義部隊以神速進軍，由北方一鼓而下張垣，懷來戰綫，共軍正面堵擊雖力，而國軍左右兩翼包抄，越過懷來，一鼓而入下花園，形成一大包圍，此包圍圈內之共軍，不下三萬餘人，殲滅者當在半數以上，此又共軍一大失策。共軍原計劃分兵一支截斷平漢路，進而威脅平津，以收牽制之效，結果僅在平漢路小有擾亂，而未敢進犯平津，此計劃亦歸失敗。

〔本報北平十四日電〕陳總長誠十四日仍留平，一度外出視察，原定十五日離平返京，可能因指辦之公事趕辦不及延遲一日。

陝北綏德共軍 進襲榆林邊境
擾歸綏舊城共軍撲滅

〔本報天津十四日電〕陝北共軍綏德警備司令吳岱峯，近率部二萬餘人從綏德榆林邊境，分向距榆林一三〇里之鎮川堡及武鎮，橫山等地進犯，國軍迎阻，十三日起已發生戰鬥，榆林軍事當局正妥籌防範。

〔中央社歸綏十三日電〕歸綏城西南角，十三晚九時有共軍小股竄擾，當即撲滅。

北寧綫遭破壞 昨日行車全停

〔本報天津十四日電〕北寧綫十三晚至十四晨間，有七處遭共軍大肆破壞，津榆段十四日行車全停。遭破壞處計：㊀平津途中安定，萬莊間，電桿被砍十二根。㊁津榆間新河，北塘途中六號橋被炸毀。㊂北塘金溪河間十號橋全部被炸。㊃田莊唐坊間路軌被炸四根。㊄唐山開平間三一二四次壓道車，十三日晚於二七六公里處遇雷，機車及空車四輛出軌。㊅石門安山間路軌被拆三公里，並移去鋼軌十餘根，枕木三千根，電桿亦被毀甚多。㊆安山後封台間，被拆走鋼軌三根，路局正分別搶修，十五日可望通車。

安東方面國軍 昨進駐柳河縣

〔中央社瀋陽十四日電〕安東方面梅河口以南之柳河縣，十四日上午九時爲國軍進駐，原在該地共軍向通化潰退。

白部長報告整軍
聲明不欲消滅共黨軍隊 盼勿割據地盤阻礙和平

〔中央社南京十四日電〕中樞紀念週十四日晨九時舉行，蔣主席親臨領導行禮，國防部白部長崇禧，出席報告軍事，白氏首述抗戰勝利後，整編軍隊情形，渠稱，整軍建軍之目的，乃在建立現代化之陸海空軍，保衛國土，隴海以南之整編工作，業已進行，隴海以北軍隊，亦本應整編，但不幸共軍不遵照歷次停戰協定，稱兵作亂，甚至進攻南通，幾至威脅京滬，政府爲保衛地方，保護人民，故有蘇北之戰。白氏繼報告隴海，膠濟，同蒲，平津各綫軍事情形，繼稱，全國將士，在蔣主席德威及陳參謀總長指揮之下，不得已而用兵，但最後目的，終要和平統一，並實行軍隊國家化，不容任何一人或一黨派有其軍隊，故就軍事上言，吾人並不欲消滅共黨軍隊，只希望共軍整編爲國家軍隊，不割據地盤，與阻止恢復交通工作，早實現和平統一，建立三民主義之新國家。

鄭介民將返京

〔本報北平十四日電〕軍調部政府委員鄭介民，一二日內返京述職，吉倫十四日起到部辦公，共產黨方面人員頗現冷清。

美應助蔣主席 成立聯合政府
紐約時報之評論

〔中央社紐約十三日電〕紐約時報本日撰論稱，共產黨之喪失張垣，爲自戰爭結束以來最慘重之失敗，美國應充分援助蔣主席成立一種可以實現之聯合政府，馬歇爾將不回國，美國亦不撤退駐華之少數軍隊，吾人可以同時亦必須希望獲得某種中國式保全「面子」之折衷方案，最大之困難，爲混合兩種相反之理想，於一個民主政府之中，雙方之政治理想，雖有甚大距離，然蔣主席實居於二黨之上，渠已作若干讓步，誠心成立一種可以實現之聯合政府。

居正辭意堅決
副院長覃振亦遞辭呈

〔本報南京十四日電〕司法院居院長，此次向中執委會及國府蔣主席提出辭呈，退意頗爲堅決，其辭呈一個月前早已擬就，最近以國府委員任期於國慶日屆滿，乃正式向最高當局提出，渠本人曾向左右表示，相信必能邀准。聞居氏若退休，可能之後繼人將爲張繼，王寵惠或鄒魯，惟一般相信，在國大召開前，其辭呈恐難爲最高當局所接受，蓋蔣主席與居氏交誼極篤，國慶前夕曾輕車簡從親至中央醫院探疾暢談達一刻鐘之久。又本月十七日（陰曆爲九月二十三日）爲居氏七十一歲誕辰，居氏日內將返廣濟原籍一行。

〔中央社南京十四日電〕司法院副院長覃振自立法院副院長調長現職後，卅二年當選國民政府委員，仍兼任該院副院長之職，頃因委員任期屆滿，兼以老病侵襲，決自行引退，茲已分呈中委會及國府 蔣主席，懇辭國府委員，暨司法院副院長本兼各職，關所兼中央公務員懲戒委員會委員長一職，亦請一併辭去。

宏興鷓鴣菜
經奉中英法泰荷各國政府註冊
嚴禁僞冒及影戤
宏興藥房出品
滬行 上海南京路
粵行 廣州一德路
港行 香港莊士敦道

永光老牌 EVER LIGHT MADE IN CHINA
超等國貨
永光電器製造廠 信誼總經理

中英乳白魚肝油
補肺治咳 健腦強身 病後虧虛 唯一補品
中英大藥房出品

佛光牌 調經補血 當歸素
註冊商標
主治 月經不調．停經閉經 經來疼痛．赤白帶下 小腹冷痛．胎前產後 一切諸症
婦女氣血兩虧
佛慈丸劑 國藥廠製造
總發行所 西藏路三九號 電話九〇六三一

吳良材眼鏡公司
總店：南京路二九七號　老店：方浜路一五五號
南京分店開幕 慶祝
聯合上海總店老店同時舉行：
大特價五天！
十九截止 決不展期
STANDARD OPTICAL CO.
全部眼鏡一律八折售價
同時贈送精美紀念冊
新老顧客可就地購買◆◆爲首都軍政各界忠誠服務

袖珍本 最新六法全書
孫科題
中國法規刊行社編審委員會編纂兼校勘 春明書店總發行
各種新頒法令，截至本年八月十六日止，本書均已編入，內容充實無比。
編制精審，法令完備，校勘嚴密，印刷優美，爲坊間任何「六法」版本所不及。
袖珍本（甲種）（乙種） 初版特價 ★★巨型本
預約各戶請即憑劵取書
今日出版

秀水 沈衛 太史 鑒定 ★本讀學國本益★ 言文對照
考正俗本謬誤，新增詳細註解。校訂最精，絕無錯字。
攷正古文觀止 葉恭綽

優待讀者（特價發售）
大字足本 金聖歎批 三國志
三號字排印 裝幀典雅 古色古香 全書八厚冊 每部八千五百元

下列各書一律特價 歡迎讀者惠臨選購
三國志演義 洋裝四冊 2500元
日用交際快覽 洋裝 1500元一冊
最新公文程式 洋裝 1500元一冊
軍用公文程式（卅五年版） 洋裝 1500元一冊
民事訴狀程式（卅五年版） 洋裝 1500元一冊
刑事訴狀程式 洋裝 1600元一冊
袖珍尺牘大成 精裝 1600元一冊
春明英漢字典（寸半本） 精裝 3500元一冊
學生英漢四用辭彙 精裝 2600元一冊
中外格言彙海 洋裝 1200元一冊
萬有對聯彙海 洋裝 850元一冊
普通書信大觀 洋裝 3000元一冊
學生新字典 洋裝 1600元一冊
萬事辯駁尺牘 洋裝 1700元一冊
交涉新尺牘 洋裝 1500元一冊
作文辭海 洋裝 1800元一冊
唐詩三百首 洋裝 1100元一冊
交際新尺牘 洋裝 2200元一冊
三答新尺牘 洋裝 2400元一冊
商人新尺牘 洋裝 1500元一冊
京劇大觀 一至三集合售 4000元（共三冊）
中學升學指南 1800元一冊
中國抗戰演義 六冊 10,000元
外埠函購當照回件無論遠近概可寄滬江浙皖豫各省寄費照書價加三四成多還少補當按郵章計算書名繁多印有詳細目錄承索即贈

春明書店發行
上四路書里怡里號話四一一電掛五〇
海馬中錦口益三電九八二報號三一

舒宗僑編著 聯合畫報印行
第二次世界大戰畫史 出版
大戰實史，包括照片千幅，文字四十萬字，地圖八十二幅，彩圖八幅，大戰文獻六十四種。十六開本近四百頁，米色道林紙精印，全部布面精裝燙金字。初版定價每部二萬元（外埠寄遞費另加）
總社：上海百老匯大廈 電話：44680 45859
北平辦事處：東單象鼻子前坑十五號
南京辦事處：中山東路二七二號

北平榮寶齋書畫展
地址：成都路中國畫苑
日期：十月十五日起廿一日止
頤立夫治印 重訂潤例（總收件處）

莊長恭兄鑒 [illegible]

姚志民啟事 [illegible]

德士古公司啟事 [illegible]

皮膚花柳專科李家耿醫師啟事
本人自十月十五日起恢復門診，特此通告。[illegible] 電話：七四一一七

美英蘇波茨坦協定 秘密部份應公布
美對華政策協會之要求

〔合衆社華盛頓十三日電〕美國對華政策協會，十三日由司庫柯爾柏發表函件一通，請求杜魯門總統將所信「有關中國之波茨坦秘密協定」予以公開宣布。該協會謂此次協定之存在，「已由國務院向本會證實」。惟國務院官方否認此點。柯氏將該協會與國務院之往來函件予以發表，以證明史達林，杜魯門及艾德禮，在一九四五年第三次波茨坦會議時所訂有關中國之秘密協定。據該函件透露：美國對華政策協會曾於致國務卿艾奇遜之函件中，指稱該項波茨坦秘密協定訂有下列各項：㊀外蒙古脫離中國，此舉須反雅爾達秘密協定之條款。㊁東北之分割，㊂自中國東北給與蘇聯以額外賠償，㊃強迫中國政府接納中共組織聯合政府，而不解散或合併中共原有之軍隊。㊄倘美國不能迫使中國執行第一至三四各項，則蘇聯將自由行動，照約負責」。國務院中國科對於上述特殊條款加以否認，指其「毫無事實根據」，但並不相信有如某種秘密協定之存在。根據柯爾柏所透露之函件，渠曾於九月十三日及廿六日兩度致函國務院稱：根據國務院覆函，認為足以證明波茨坦會議中確有有關中國之秘密協定。渠謂國務院此種解釋是否錯誤，國務院迄未作覆。然今日據此將有關之國務院首席官員告知彼稱：波茨坦會議中一並未成立有關中國之協定」，同時，國務院亦不擬再將此項通知該協會。

克利浦斯夫人抵渝
據語記者月底赴共區視察

〔中央社南京十四日電〕克利浦斯夫人，今日結束其觀光首都之日程，飛渝轉蘭州等地考察。十四日上午九時四十分，夫人偕其秘書勃勒夫人，女公子佩姬小姐，驅車到達明故宮機場，趕往歡送者，有外部禮賓司長李駿，馬市長夫人沈慧蓮，英大使史蒂文等數十人。克夫人接受獻花後，即登機國二二四號專機，並立於機門前，向歡送人員致詞答謝。該機於九時五十分騰空起飛。又此次陪同行者，有外部歐洲司長葉公超等。夫人抵渝後，將參觀在渝各機關學校醫院，兒童教養院，以及自流井工業，在川約有一週勾留。克利浦斯夫人於機場向歡迎人員致詞稱：余之親臨貴國首都，內心至感榮幸與愉快，此次並得晉謁蔣主席暨夫人，尤為余所永誌不忘者，余於貴國，始終未懷有一陌生者之心情，蓋約七年前，余夫克利浦斯先生於重慶與蔣主席會晤時，中國人對渠之友誼與照顧，猶如身受，對余即將開始訪問貴國各地，貴國所予余之便利，使余有勇氣觀察貴國人民各方面之生活情形，並期有以改善之，英國將深感貴國此種友誼表現，余至盼返京，能向各位報告余所見之一切。再者，余認能進入中國內部，實為任何人所期望之最偉大之經驗也。

〔中央社重慶十四日電〕克利浦斯夫人一行，今日下午二時卅分安抵九龍坡機場，渝市各機關長官及各界領袖均在場歡迎，旋即入城，至勵志社招待所休息。今晚七時，夫人赴張市長篤倫之宴，九時接見渝市新聞界，定十五日晨赴西岸視察嘉陵中學，將有演說，午應楊芳齡博士夫婦之宴，午後參觀仁濟醫院，晚應張市長之招待宴，十六日上午視察第六保育院及肺病療養院，在山洞林故主席官邸午膳，膳後參觀中央醫院，晚出席渝市各團體宴。

〔中央社重慶十四日電〕克利浦斯夫人晚九時假主席官邸招待新聞界，報告援華會之意義及工作，並謂：重慶倫敦在戰時俱遭同樣殘酷之轟炸，而能屹立直至勝利，欽敬之餘，不禁憶起中英友誼之必需及可貴。此次來華，受到各方熱烈歡迎，非常感激。其後由各記者發問，克夫人及總會秘書勃勒夫人答覆，略謂：英援華會今後之工作動向，須視英帝國之整個經濟環境而定，當彼等所捐贈之款，不來自鉅富巨賈，而來自一般出諸同情中國之英國平民手中，積少而成，然今後仍繼續維持七十八萬人得過一便士之捐贈及其他募款，此項捐款純係為人民而募，不分黨派，不帶政治色彩，故渠將於廿七日或廿八日應周恩來之請赴共區，視察，接受該項捐助之各準備院。

蔣廷黻閉門讀書
〔本市訊〕前行總署長蔣廷黻現仍在滬，曾告記者稱：在出國以前一二月中，將閉門讀書云。

自歐被遣華僑 八百人抵香港

〔中央社香港十四日電〕自歐洲被遣返國之華僑八百人，包括彼等之妻室及兒女，以及自荷加來此之流亡華僑多人，本日乘「奧特蘭多」號抵港，港政府已允彼等登岸，刻由聯總加以照護。

劉鍇今離港赴美

〔中央社香港十四日電〕外次劉鍇，原定十四日下午乘中國公司機離港飛菲轉美，出席聯合國大會，因飛機臨時中止開出，改期十五日晨離港。

〔中央社安大略十三日合衆電〕宋子良已自滬乘太平洋航外航空公司飛機抵此，渠為世界銀行之副董事，即將赴華盛頓，同機者尚有過去五月曾任聯總中國分署之雷氏，渠正返華府，就任聯總遠東事務部主任。

粵參議會提議 收回香港澳門

〔聯合社廣州十四日電〕粵參議員提議收回香港澳門，謂係遵照人民公意，並因港政府推廣漁業管理權至福建沿海，妨害中國漁民，主張要求取消。恢復九龍城主權事，已由郭交涉員與香港政府提出交涉。

三次大戰果發生 世界將隨之毀滅
（裴教授在京公開演講）

〔本報南京十四日電〕應我教育部聘請來華講學之美國名學者裴斐教授，十四日在京作首次公開演講時，對受戰爭禍害最深之我國人士，修誠第三次大戰一事，表示遺憾，當戰爭無異自殺，三次大戰果發生，世界將隨之毀滅，非設法予以防止不可。裴氏對世界機構，具有信心，認大國若能尊重國際組織之決議與管轄，世界和平並非無望。

溥逆儀之日籍弟婦 嵯峨洗姬解抵滬
據供溥傑已被蘇方俘去

〔中央社本市訊〕戰爭罪犯處理委員會東北組組長鄒任之（國防部戰犯管理處處長），暨各有關機關代表鄒良士（國防部代表），鼎乃粲（司法行政部代表），張希良（外交部代表），孫介君（國防部代表）等五人，本年八月七日奉命由京出發經平飛瀋陽督導，渠於週前公畢抵平南返，組長鄒任之少將已於前（十三）日下午三時由平抵滬，其餘各代表，今日亦可抵此，轉京述職。鄒氏本擬昨晚赴京出席今日戰爭罪犯處理委員會例會，因其他各代表尚未抵滬，決暫緩晉京。又悉此次鄒氏一行，在東北拘獲之日戰犯首批亦已解抵此間，內有溥儀之弟溥傑之日籍夫人嵯峨洗姬，查嵯峨係日本嵯峨實勝侯爵之女，當年由本莊繁為媒完婚，至溥傑之下落，前長春來報載謂業已自殺，惟據嵯峨供稱，溥傑業為蘇方俘去，此次隨渠者尚有七齡女孩及女傭一名，此外，尚有其他日方軍要份子二名。

英商業團今赴京
當午舉行記者招待會 午後拜會外經兩部長

〔本報南京十四日電〕英商業訪華團由鮑埃斯爵士率領，將於十五日晨十時乘機抵京大校場機場，屆時外交，經濟，兩部均將派員迎接，該團定十一時四十五分在英大使館舉行中外記者招待會，午後將正式拜會王世杰，王雲五兩部長，並出席王寵惠在國際聯歡社舉行之雞尾酒會，八時應施諾文大使晚宴。

另訊英商訪華團來京後，經濟部將與該團交換意見，由商務司出口貿易及紡織工業等負責人，各將就所得資料，提供該團，俾使中英貿易得進一步之了解。又京市商會已接獲外部通知，請轉告各業，準備有關金融及工商貿易之資料，以便與訪華團抵京後作有系統之意見交換。京商會理事長王釋齋日前赴錫，定十五日晚返京，十七日南京市銀行公會，工業聯合會及商會歡宴訪華團，地點為勵志社。（尚有滬市四行兩局歡宴該團消息，請閱第五版）

偽贛省長周貫虹 獲判改為坐監

〔本報南昌十三日電〕偽贛省長周逆貫虹，前經判處死刑，旋周逆上訴，由最高法院新閱審分處將原判撤銷，改處無期徒刑。

社論 所期望於滬市黨部者

中國國民黨上海市黨部主任委員方治氏暨新任各委員，昨晨舉行宣誓就職典禮於上海市黨部，同時滬市各界舉行擴大總理紀念週，自中央監誓員吳敬恒氏以次，各有致詞。而方主任委員更明白宣告，將以政黨作風完成革命的目的，以革命精神實現黨的主義，尤足使本市的黨員認清他們今後應該努力的路綫。昨日參加典禮者不下五六百人，都獲有一種新印象，以為國民黨的作風，勢將為之一變。

本來，國民黨黨員乃信奉三民主義而堅決奮鬥之一羣人。他們如以「為民前鋒」為職志，則應站在民衆前面引導；他們如信「人生以服務為目的」，則應不求名，不求利，埋頭苦幹，為民衆服務。無論抱哪一種觀念，黨員必須與民衆親近，而黨部更必須為黨員之家庭。主持黨務者，萬不可祇顧黨部大門以內若干工作人員為其幹部，而應看所有黨員均為其一切工作之幹部；不僅此也，黨既站在民衆前面，為民衆服務，則黨的工作應該即是民衆所迫切需要的工作，黨所要做的，即是民衆所要做的，則民衆亦應即是黨的一切工作之幹部。

上海市黨部今後果能樹立新的作風，鼓舞全市的黨員，乃至激勵全市的民衆，不狹隘，不偏私，一切以民之所好好之，民之所惡惡之，為準則，而勇往邁進，則我們敢信全市的黨員乃至全市的民衆必均樂為之用，而黨的人才不可勝用了。我們所期望於上海市黨部者，莫大於此。

法國新憲法的完成

法國制憲會議，於上月廿九日，通過的法國憲法草案，已於前天提交公民投票表決，本部各省陸續開票的結果，截至作者執筆為止，人民投票贊成新憲草者九，一四三，三一〇票，投反對票者，亦有八，〇八四，〇六七票。法國新憲草必能獲得公民投票通過，已是不成問題的了。這次公民投票的結果，不僅可使戰後法國的臨時政情得告一段落，而且可以決定法國政治的形態，以致影響及整個歐洲政局的演變。所以世人對於這次法國的公民投票，都予以密切的注視。

法國自獲得解放以來，一直保持着臨時政體的形態。政治家雖然盡極大的努力，制成了一部最新潮的最民主的憲法，但在本年五月五日提付公民投票表決，終究被推翻了。以致今日，法國元首還稱為臨時總統。但是最近幾個月來，法國不論在內政上或外交上，存在着許多亟待解決的問題；因此一般民衆，莫不渴望臨時政體早日結束，而得走上憲政的常軌，使這些問題易於解決。所以法國三大政黨（即天主教進步黨，社會黨和共產黨）的領袖，在制憲會議中，極盡妥協的能事，終於另外制定了一部新憲草，交付公民投票表示，以視民意的向背；同時三大政黨的領袖，並指示各黨的黨員及羣衆，一致擁護這個新憲章。論理這個新憲草獲得公民投票的通過，本是不成問題的；但是在舉行公民投票的前夕，抗戰英雄戴高樂將軍，卻在各地發表演說，攻擊這部新憲草，並號召公民投票反對，當能左右一部份公民的意見，尤其是天主教進步黨的份子。因此世人對於這部新憲草的命運，能否為一般公民所接受，又不敢過份樂觀了。

戴高樂將軍因有領導抗戰的功績，在一般法國人民的心目之中，有着不可動搖的地位，據測驗法國民意的結果，擁護戴氏為領袖的佔百分之三十五，為任何政黨領袖所不及。惟在今日的法國，因在大戰期間備受德國的蹂躪與摧殘，元氣斵傷，迄未恢復，故自解放到現在，饑荒的迫切，物資的匱乏，交通的阻塞，物價的飛漲，以及社會的不安，在在都是非常嚴重的問題；再加以國際形勢的未能改善，締造世界和平之不易，英美集團與斯拉夫集團的對峙，法國夾持在兩大集團之間，更是不易解決的問題，戴高樂雖有軍事的智略和領導的天才，但是有無政治外交家的手段，不是沒有問題的。這些現象，在這次公民投票情形，暴露無遺。第一是公民棄權的衆多，幾達百分之三十。法國公民投票的不踴躍，足以說明法國人民對於政治的苦悶，在左右兩派鬥爭的夾縫裏，深感無所適從的痛苦。第二是贊成與反對的相差無幾，由此也可以知道戴高樂在民間的地位，是不可輕視的。今後戴高樂將軍如仍與新政府不協調，則法國的政潮，勢將方興未艾，使我們對於法國政治的前途，實在不能不採取若干保留態度。

法國新憲草的條款，尚未公佈，其內容如何？雖然還不十分明瞭；但是這部新憲草，是法國三大政黨妥協的結果。各方意見的紛歧，在憲草中，已縮到最小限度，所以不顧戴高樂的反對，仍能獲得公民多數通過，是非偶然的。在這派別之間，能以和平商談的方式，解決政治上所有一切的爭議，最後終能成立協議，完成一部新憲草，再由公民投票通過，使法國的政治，從臨時政體走上憲政的常軌，這一個好榜樣，在今日實在值得我們的參考。

漫談物價管制

物價管制的目的有二：一為物價的平穩，一為分配的合理。

要達到第一目的，第一，全部物資，須把握得住；第二，須把生產機構加以充分地和不斷地運用着。

要達到第二目的，第一，須查明消費的對象；第二，須健全分配的機構；第三，須具有充分的糧力。

假如上述的前提不誤，那末，不脫下列的情形和用意時，實際辦不到真正的管制：

㊀平價其名，議價其實，始終和黑市賽跑的；
㊁分配的對象，是手中現存的物資，不是對方適用的需要；
㊂物資太少，不足以供需要；
㊃物資統一不住，配售以外，還有自由市場；
㊄只管配銷，不管生產，以致產銷脫了節，來源發生問題或產價和配價無法配合；
㊅配貨無法管束，紛紛流入黑市；
㊆消費的對象，沒有弄得清楚，以至配非其人，或配非所用；
㊇人事不健全，事權不統一，管制的本身，即發生了問題；
㊈經濟無界限，而管制權力，卻局於一隅；
㊉根本並無管制的決心和準備，不過出於當前的情勢，聊以塗飾耳目的；
⑪或是假借管制的名義，來實行某種壟斷企圖的。

現在管制的機構，日益加多了，論其性質，有由中央辦理的，也有地方辦理的，又有半官半商辦理的。但上面所舉的幾種缺陷，是否能避免，在當局自然認識較清，用不着我們來過慮。不過一種舉辦，我們極希望力求完善，能達到預期的目的。否則治絲愈棼，徒然加添消費者的困難，有礙政府威信，而一般民衆，又未必能得到實惠，實屬得不償失。平價，限價，和配銷這一類辦法，過去失敗的經驗太多了。事實證明了單打官話，在經濟的措施上，並沒有多大效果。所以不談管制則已，要談管制，便不得貪圖簡單的心理，更不可忽視經濟上的因素。

年，褫奪公權終身，全部財產除酌留家屬生活外沒收。該逆財產查明在上海及原籍三江口有房屋田產，餘續在偵察中。又，滬高院二分院受理漢奸案件四百三十件，內中有鉅奸張逆吉鼎等四奸判處死刑，餘均各處有期徒刑。

偽警總監鄧祖禹 判處徒刑十五年

〔本報南京十四日電〕曾任偽江西省長及偽府警務總署警校教育長之鄧逆祖禹，十四日三時由高院駱允協庭長及推事田煥鳴推事開庭宣判，處徒刑十五年，褫奪公權十五年，鄧逆聞判時態度如恆，面露喜色，而滿廳聽衆則數相傳語：「纔十五年！」又華北首奸汪逆時璟，定十五日宣判。

荷印二千華僑 至格當島避難

〔中央社南京十四日電〕近有數約二千之華僑，由荷印之蘇門答臘區域附近之巴尼巴干港避難至英屬馬來亞巴生港之格當島，我駐吉隆坡領事館，已向當地政府交涉，要求發給平價米六百石，以資救急，並與當地紳和僑移民局，及華商會等共同協商救濟事宜。

中美新航綫

〔美國新聞處華盛頓十四日電〕泛美航空公司將循在一月一日開闢中國通道至東方之新航綫，該綫將越阿拉斯加到達菲列濱與中國。據泛公司總裁莊萊氏稱：中菲兩國政府此新綫早日開闢，現正由國務院與中菲兩國商洽中，新航綫開闢後，每週來回三次，所有飛機，均屬新式四引擎者。

熱河阜新煤礦 蘊藏量冠遠東
政府撥款七百億開發

〔聯合社天津十四日電〕此間報載：熱河阜新煤礦，在敵偽淪陷期間，日人曾耗鉅金，與相當之時間及努力，增進煤產，今日已成為遠東藏煤最富，希望最大之煤礦，將由資源委員會管理，政府刻已撥款七百億元作為首批資金，其餘尚在商洽中。撥款主要用途將為購買所需機器設備，已向美國訂貨，美方開礦專家亦經聘定，該礦現僱工人一萬名，每日產煤五千四百噸。

我鎢砂產量 正力謀增加

〔中央社本市訊〕鎢砂出產，我國最多而質地最佳，記者頃據資源委員會國外貿易所負責人稱：我國鎢砂產量正逐謀增加中，勝利一年來，因政局動盪，物價不穩定，致產量未較戰前增加，因鎢砂為重工業中重要五金屬之一種，故政府自戰前迄今一向予以管制，商民不得自由運輸，其鎢銷概由國外貿易所主持，為我國在國際貿易市場之重要出口之一，故產鎢砂區域鑛廠均係國營，鎢砂本可精煉後輸出，因成本昂貴，故僅以鎢砂輸出，運銷英，美，蘇聯等國，此外鋅之產額亦為國有，不准自由買賣，我國對鎢之冶煉技術已頗優良，可冶煉鎢備至百分之九九．九，普通者至百分之九九．七五，故從技術方面講，我國已不較外國遜色，祇須整個國家經濟穩定後，此項稀有金屬之產銷，對國家收入不無相當裨益也。

東北水泥工業
原有吉林等十四廠 現僅存者不及半數

〔中央社瀋陽十四日電〕東北淪陷後日人經營之水泥工業，計有大連，吉林，遼陽，撫順，本溪湖，哈爾濱，泉頭，鞍山，錦西，宮原，廟嶺，安東，牡丹江，小屯等十四廠，每年生產量，最高達二一六萬噸，超過關內各水泥廠產量之總和，現吉林泉頭宮原三廠已被完全破壞，哈爾濱大連牡丹江三廠，仍在共軍手中，鞍山廠被破壞達百分之六十以上，錦西遼陽撫順三廠，機器多已陳腐，其他各廠被毀尚屬輕微，估計復工之後，產量將不及昔日之半，但在國內，仍將佔有重大位置。

考察經濟 張肖梅明出國
先飛日本轉赴美國

〔本市訊〕國防最高委員會專門委員張肖梅博士，近由經濟部派赴國外考察，定明（十六）日乘美運輸機先至東京，勾留一週，藉視日本戰後復興狀況，然後轉赴紐約華盛頓，預計在美行程約有六閱月，便道並將往歐洲一行。

張氏對記者談，我國經濟建設問題，必須把握兩點：㊀國民所得平均，㊁國際收支平衡。平均國民所得之方法，無論動產及不動產，宜採取一人一名，一名一戶制度，此外戶口方面應實施科學方法，切實調查統計。至平衡國際收支，當前對策為㊀獎勵出口，㊁提倡節約，㊂減少消耗。然國貨與洋貨無論在品質上成本上終不能抗衡，其餘解救途徑，莫若速謀幣制穩定，銀行利率減低，他如吸引工業機器進口，促進土產外銷等，換言之，生產工具不厭多，消耗物品不嫌其缺，再者我國國貨商除內銷外，更應注意南洋市場，在日本工業未復興前，先行爭取地位云。

黔邊胞觀光團 昨抵渝將入京

〔本報貴陽十四日電〕貴州大定邊胞觀光團一行三十五人，由團長王國樑率領，十四日抵渝。該團中計有邊疆人士二十六人，餘為漢人。其目的在溝通漢夷情感，表示邊胞擁護中央之忱，擬在渝小作勾留，正覓地公演舞劇，並將於數日內搭輪東下入京，參加主席六十壽誕慶祝典禮。

加強護路工作
全國各鐵路劃為九區 設警務處已籌組成立

〔本報南京十四日電〕交部警務總局為維護全國交通，加強護路工作，特將全國鐵路劃為九區，各設置一警務處，業經先後籌組成立，平漢區區長李祖華，隴海區李國清，平津區吳安之，京滬區王兆槐，粵漢區程一鳴，津浦區賀叔明，晉察區李希純，浙贛區汪浩然，湘桂黔區田勁雲。

豫鄂皖邊區 成立清鄉部
三個月內完成清剿

〔本報漢口十四日電〕豫鄂皖邊區為加強清鄉工作，已於日前成立清鄉指揮部，由張軫擔任司令，司令部設信陽，並定三個月內完成清剿工作。

綏靖區政務會 訂定施政綱領

〔本報南京十四日電〕政院綏靖區政務委員會，對綏靖區施政綱領及土地，金融，經濟，救濟等項處理辦法，業已分別擬訂，呈核定實行。頃悉：各該項辦法均函送[illegible]行，國防最高委員會已定[illegible]六日中央常會後加開臨時會一[illegible]研討該會所擬施政綱領及土地等處理辦法，俾早頒行。

「聖咏譯義」初稿將問世
會經主席躬親校閱筆調典麗

〔中央社南京十四日電〕蔣主席手訂吳經熊譯之「聖咏譯義初稿」頃由商務印書館出版，不日開始發售。卷首列有「主席手跡題辭」，「主席校閱譯稿手蹟」等插圖，全書計分五卷，共一百五十首，一百廿一頁。按「聖咏」即舊約中之詩篇，我國原有譯本類皆詰屈聱牙，不易閱讀，吳氏此次以典麗之筆調，譯成韻文，連同重譯新約全部，歷時計達兩年，蔣主席於日理萬機之餘，躬親校閱，足見此書之名貴。

首都人口統計 共八十五萬餘

〔本報南京十四日電〕首都九月份人口統計經警廳辦竣，計共八十五萬六千三百六十四人，較八月增二一零八三人，內男四九三四六六，女三六二八九八，外僑八九一人，其中美僑三四九，蘇僑九五，日僑一一三，韓僑一一二。

〔本報南昌十三日電〕南昌人口趨增，九月份上旬為廿萬零四千九百七十八人。

滇民政廳擬具 三年事業計劃

〔本報昆明十四日電〕滇民廳近已擬具本省三年事業計劃，計分建築人事制度，加強地方自治，安定人民生活，厲行新生活運動，促進邊疆事業等五項要政。

滇選舉涉訟案 提起非常上訴

〔本報昆明十四日電〕滇省參議員選舉涉訟案，前經地院判決，市參議員選舉全部無效，惟雲南選舉事務所以地院判決，其程序與事實不合，已向最高法院提起非常上訴。

監院公布彈劾案
閩民廳長等多人付懲戒

〔中央社南京十四日電〕監院頃公布彈劾糾舉案件，自九月廿七日至十月十日止，彈劾案件：一、閩台監察區監察使楊亮功，彈劾閩省委兼民廳長高登艇，省財部貨物稅局長郭鄂，福州長黃會樾，屏南縣長王璵利用職權身分，參加榕縣米行經商案。二、湘鄂監察區監察使苗培成，彈劾㊀衡陽前縣長王偉發流通券，瀆職犯刑案。㊁衡陽前縣警察局長劉淮，違法犯案。㊂粵漢區鐵路管理局警務處處長史克斯，違法犯刑案，衡陽前衡南地區指揮部教練官擅殺三命，違法犯刑案。三、巡察團主任委員俞藩彈劾軍政部第十二軍官總隊少將教官沈浩深，強奪木商柴商行等木料案。四、川康監察區監察使曾道，彈劾軍政部軍需署第一紡織廠長陳維中，標售十支棉紗舞弊，圖利違法失職案。以上各案均經審查成立，移付懲戒。糾舉案件：一、湖南，湖北監察區監察使苗培成，糾舉鄂田糧處長尹靜夫暨該處科長陳鐵周違法貪污案。二、豫魯監察區監察使郭仲隗，糾舉㊀豫沈邱縣警察局長楊振遠，吞食罰金，賄開賭禁案。㊁沈邱縣長李靜一，貪污瀆職，縱匪違法案。㊂開封模範商場管理主任王振邦違法失職案。㊃開封相國寺市場管理主任劉延慶敲詐商民，貪污瀆職案。㊄確山縣長李文楠違法貪污，瀆職殃民案。㊅汜水縣工作隊長現任縣黨部秘書趙唯美，搶劫財物，強姦婦女案。三、監察委員朱宗良，糾舉南京市第十一區區長吳筱卿違法瀆職案。四、川康監察區監察使曾道，糾舉㊀成都縣清溪鄉長劉樂臣暨該縣縣長王運明違法失職案。㊁四川田糧處出納股長余白滄，第一科長張念祖違法失職案。五、甘寧青監察區監察使高一涵，糾舉蘭天路拓石站站長李玉峯毆傷旅客，禁閉學生案。

要聞簡報

▲本報南京電　中央銀行第三屆行務會議，十四日仍假金城大廈開會，分業務，組織，人事三組，繼續行審查會議。

▲南昌電　省參議會第一屆第二次大會十四日開幕，會期預計十三日。又贛新國民參政員王枕心，李中襄辭職，省參議會投票補選胡鴻齋振興二人繼任。

▲南京電　外交部新任駐東北特派員張劍非，十四日下午三時去滬，轉赴東北。

▲本報昆明電　滇省府裁員勢在必行，聯枝機關歸併後，所屬各廳處將實行合署辦公。

▲香港電　中國工程師學會粵分會訪港團一行一百八十八人，在港逗留三天，參觀港九各大工廠畢，十四日下午乘廣九快車離港返廣州。

亞細亞火油公司為油桶存欵單通告

在本年七月三十一日前本公司間有以油桶借貸主顧繳付保證金本公司製給存欵單此種借貸辦法在本年七月三十一日已停行以所貸油桶認為脫售所存之保證金作為售價訂明在本埠者以三十日為期在外埠者概以六十日為限屆滿油桶存單及保證金均各交付清訖此止不復使行為此通告凡本年八月一日前本公司所製給之保證金存單早已過期概作無效入帳而本公司對於上述存單不再負責實時此聲明並希照
三十五年十月十一日
亞細亞火油公司啓

正中書局
◉本週新書◉
下列各書照定價六百倍發售
教育部增訂公佈 化學命名原則 國立編譯館編 七元六角
大學用書 普通水力學（上） 劉光文著 七元三角
大學用書 普通水力學（下） 劉光文著 五元三角
部定大學用書 公路土壤學 陳宜元著 四元一角
大學用書 民法總則 李元棟著 八元五角
大學用書 變態心理學 蕭孝嶸著 五元八角
文潮月刊6期 教育通訊3期 均已出版 各分局報攤均有出售
◉上週新書◉
部定大學用書 國際私法要論 翟楚著 定價六元
大學用書 中國行政法總論 林紀東著 四元三角
氣候與健康 金曼一著 一元一角
教育部公佈 社會學名詞 國立編譯館編 一元四角
教育部公佈 化學工程名詞 國立編譯館編 定價五元
教育部公佈 普通機械工程名詞 國立編譯館編 五元二角
上海分局 河南路一七一 電話：一三三二〇
南京分局 太平路
杭州分局 延齡路

「寫意」
有許多話不能宣之於口時，惟有「筆」之於書。如果書面上的文章，一字一句都是你心坎裏要說的話。那正是可謂暢所欲言，「寫意」之至了。
要購稱心「寫意」「鋼筆」，請速駕臨本公司來。因為本公司專營環球新穎名筆，例如"51"派克筆，派克筆，愛弗釋，犀飛利，華脫門，康克令，斯得福等，應有盡有，每支均經專家嚴格檢視，故效用較為可靠，至於售價公道，猶屬餘事。
專營鋼筆
鋼筆總匯 派克 專家管理
公司
總店：上海河南路一七一號 支店：北四川路靶子路口
●刻名●免費●批發●特廉●

五星樓酒家
FIVE STAR RESTAURANT
830 NANKING ROAD
★開幕以還 日夜客滿 ★本位努力 酬答盛意★
新近運到 ★著名時鮮★嶺南珍品
本酒家特派專員，就地採辦，逐班輪運來，凡思鄉風味之粵僑，及海上仕女，喜嘗粵菜者，盍興乎來。
歌壇——紅星
Nick Valdi 導領 Contreras 西班牙大樂隊 午晚兩次奏樂
鄧叔宜指揮 梁樂隊伴奏
營業時間 上午八時半起 下午十時半止
早午茶座 上午八時半至十一時半 下午三時至五時半
地址南京路大新公司五樓 電話九二五二三

光新機織印染廠 義大染織廠 股份有限公司遷移新址公告
本公司因業務日增，原有發行所房屋不敷應用，茲擇於十月二十日遷入山西南路二五〇號新址辦公，嗣後本外埠各客戶賜顧本廠採辦各種布疋，概請惠臨新址，如有信件亦請賜寄該處，諸維 公鑒
發行所新址：上海山西南路二五〇號 電話：九七九一八 九四八六二
廠址：光新：凱旋路八四〇號 電話：二三九六八
義大：華德路五八一號 電話：五一七七八

大華鉄廠
鋼金製具權威
為陳列國貨展覽商場
今日起舉行與所列陳覽同時行
九折廉價三星期
各種高級鋼具 克羅咪紗簾 噴漆大華床
發行所：南京路石路西 陳列處：南京西路四四四號

雙錢牌橡皮綫
廣緊帶短統襪口主要原料
線條勻淨 質料純良 拉力強韌
大中華橡膠廠出品
中正東路二七二弄三十二號 電話一五一六〇八

回力牌
各式球鞋 各種內外車胎
正泰信記橡膠廠出品

翦除海盜助長漁業
浙省加强海上警察力量
請撥船隻五千貸款十億

〔本報杭州十四日電〕浙漁區處長皮作瓊偕第一科長李星頡，前赴滬洽辦浙省漁業水利交通等事，於日昨返杭，據皮氏語本報記者：此行要務爲聯繫護漁船，洽辦錢江輪渡與西興碼頭，並向行總商酌建設資財與麵粉等。護漁船除向物資供應局以美金五千元一艘之價購得L.C.M登陸艇五艘外，中華水產公司願免費借用二艘，惟需稍加修理，浙江漁業公司浙海漁業公司各可出租一艘，共九艘，除登陸艇二艘將撥作錢江輪渡之用外，其餘七艘均將分撥爲護漁船，四艘派至寧波，三艘分配於溫台沿海。上述諸船均在百噸以下，雖未及理想之二百六十噸，但裝以輕重機槍，週同定海原有之二艘，分配於四大隊之海上警察，則足可使浙江沿海爲患已久之海匪無處潛跡。浙江沿海爲吾國最大漁場，漁汛在十一、十二月間，獎助長漁業之發展，保障漁民之安全計，上述護漁船可於十月底出海，而使盜匪受制云。浙省府並向行總接洽，要求撥助五千艘木殼帆船之材料，與五百具引擎，俾可在年底漁汛期間，供漁民利用，省府爲顧全漁民之福利計，正向中農銀行商洽漁貸十億元，以便週轉資金，與修漁具。至錢江輪渡與西興碼頭，募款可無問題，已商請茅以昇氏來杭視察，俾可設計興建。水利交通方面，一部永久工程將請京請示中央，決定大計。

傅鏡方堅決表示 本月底完成清剿

〔本報蘇州十四日電〕太湖清剿區指揮官傅鏡方氏關於清剿工作雖已展開，招撫事宜亦進行順利，而吳縣附郊尚不時發現匪跡滋擾，據確報俱係號稱「新四軍」之匪部所爲，亟應予以制裁，以竟清剿之功，特於十三日上午九時邀吳縣縣長邊鎮華，軍事科長鄭麟岩赴木瀆商討對策，記者會於下午二時許晤謁傅氏，即詢收撫狀況，承告廢炳南部收編後紀律甚佳，給養配備均極完備，至另有謝德成胡志英二部，正由吳負金家讓進行接洽，大致可歸順，楊彥斌曾赴望亭進行該地區散匪之收編事宜，成效極微，本部以清剿工作在十月底必須完成，故如匪部再行頑不化，即將大舉搜剿。

〔本報蘇州訊〕縣屬橫涇荊鄉，在前日上午十二時許，突有匪船二艘，上載匪徒二十餘名，持有機槍一挺，長短槍十餘支，駛近該處，意圖登陸洗刦，旋經該處自衛團發覺，即先行開槍射擊，該匪徒等見岸上已有準備，匪船遂向黃埭鄉駛去，是時黃埭鄉自衛團亦因聞有槍聲，早經防備。匪船駛近該地時，該處自衛團即命令停船，該匪船見岸，亦有預防知無法竊探，急扯起大篷，向西太湖逸去。

〔本報黃浦訊〕股匪李德孚部，經各縣兜剿，於本月七日晨三時圍竄本縣境內以來，勢更猖獗，現已化整爲零，分拆三股，有輕機槍，湯姆式等新式武器，還

象山三門甯海 豐收米賤

〔本報餘姚訊〕象山，三門，甯海三縣，年成大熟，早禾及秋收均屬豐稔，象山之單季稻，糯稻，雙季晚稻尤爲出色，產量倍增往年，近各該地之米價，每石僅三萬元左右，因其他物價之猜漲日見高跳，穀賤傷農，農民叫苦不迭。

接各區，且自竄出現，肆無忌憚，當局鑒於剿匪期間，政治重要，特由黨政軍團警及臨參會，合組特種宣傳隊，分東西鄉兩組，由臨參會縣黨部分別領導，即日出發，實施政令，以收「三分軍事，七分政治」之效，第一次出發工作時間規定爲三星期。

〔本報常熟訊〕此間清剿工作，完成初步階段，梅李區匪類肅清可期，捕獲及自首者已達一百餘名，正在分別處理中，一部份清剿部隊業經返縣原防，其餘集中待命，潘縣長等將往東唐市視察，指揮清剿。

蘇州中醫 發動請願
對檢覈提三點要求

〔本報蘇州十四日電〕中醫師檢覈考試，前由中央規定全國十四處於十一月一日同時舉行，本縣中醫師公會以此次考試係確定醫師資格，關係至鉅，爲此特聯合隣近各縣，定本月十八日下午二時假滄浪亭前中醫師講習所舉行聯席會議，現已向常熟吳江崑山等縣中醫師公會發出邀函，請派代表準期出席，該項會議之重心爲商討聯合數縣組織請願團，定期赴京請願，要求：㈠檢覈考試在各縣單獨舉行，㈡檢覈標準以三十二年醫師法爲準則，㈢遺失民政廳執照者應由各中醫師公會理監事證明後，准予依法檢覈等三點。

孝豐毛竹 恢復運銷

〔本報孝豐訊〕孝豐縣出產毛竹，年約十餘萬帖，向銷蘇浙皖等省，爲孝豐人民大宗收入，一年生活，半賴於斯，抗戰期內，因交通阻滯，不易運銷，迺者輪船恢復，航運暢達，該縣竹商呈准二區專署，在梅溪鎮設立孝豐縣林業合作社，專營推銷毛竹，業已開幕。

青年軍駐防兩路
二〇二師師部移駐蘇州
負責收訓蘇北流亡青年

〔本報蘇州十四日電〕青年軍二〇二師近奉國防部令，爲便利收訓蘇北流亡青年起見，師部暨直屬部隊自杭移駐蘇垣，業由參謀長方懋鍇少將統率到達，勘定學士街交響訓練團前址爲師司令部。方氏於十三日晚單獨接見本報駐蘇特派記者，發表談話，對該師任務闡述甚詳，略謂：本師奉令駐蘇，所負任務有二：㈠收訓京滬沿綫各縣市之流亡青年，統限於本年年底完成。㈡明年一月起，負責辦理國蘇浙皖台灣等省知識青年之徵訓事宜，刻及齡壯丁中之高中或大學學生，根據新兵役法之規定，均須參加集訓，惟政府爲適應中國現有社會教育狀況，及文化水準之參差起見，故特規定知識青年則由青年師集訓，普通及齡壯丁則由師團管區或普通師集訓，以避免教育訓練方面程序不齊之困難云。方氏繼告稱：該師所隸二旅四團，將全部分駐於京滬杭兩綫各重要據點，日內即將佈防就緒，師長羅澤闓中將現正在京向國防部請示，不日即將返蘇，業已來蘇者除師部各處室首長外，並有國防部預備部隊管訓處參謀張忠換中校暨工程器材技正，以指導收訓及勘定營房事宜，至於明年集訓知識青年之入伍地點，將另候國防部指定後再決定之。

當塗選出議長

〔本報當塗訊〕本縣各區鄉各職業團體參議員，於十一日在縣

蘇北共軍心勞日絀 續遣間諜窺擾江南

〔本報蘇州訊〕遁來蘇北共軍，以軍事上節節潰退，爲挽回頹勢計，派中共蘇皖邊區政府高級參議張靜波，率領其特務工作人員二百餘名，喬裝難民及其他各色人等，分由江都等地渡江，潛入京滬綫一帶，以圖待機破壞鐵路，擾亂治安，蘇地軍警各機關據報後，刻嚴密防範中。〔又訊〕某機關工作人員梁洛榮，十一日夜十一時在蘇州火車站發覺有共黨派來刺探軍事情報工作人員，喬裝乞丐之夏德勤（年二十歲）者，潛在車站刺探吾軍動態，當經拿上前將其捕獲，暫交當地警局寄押，經警所預詢，該犯承認係受共黨指派，來蘇刺探軍事情報不諱，尚有餘黨及要件隱匿等語。

註冊 商標

品質第一・三五牌呢帽・式樣第一

華商製帽廠榮譽出品

製造廠門市部：浙江中路六九號 電話九〇五六九五號

總發行所：金陵東路一四八至一五〇號 電話八九一二八號

本外埠各大公司商店 ・均有經售・

自今日起假座國貨展覽商場發售本廠出品

政府大總堂選舉正副議長，杜正勳當選議長，楊賢際當選副議長。

重慶勞協糾紛 今日開庭訊問

〔本埠訊〕中國勞動協會在渝機構被接收事件，案已告一段落，惟關於法律部份，重慶地方法院已定今（十五）日開庭，茲悉被告朱學範於昨（十四）日前接到傳票，事實上難以趕往出庭，特當請准予展期訊問，並悉朱氏現擬呈請上海地方法院，轉咨重慶地方法院，請將該案移滬訊問云。

常熟青浦 趕修公路

〔本報常熟訊〕縣府遵照王省主席巡常視察之指示，爲適應軍事需要，趕築本城至福山及十二圩港之沿江公路橋樑，擴展敷設各鄉鎮電話綫，以利交通，並征工疏浚許河，共需經費八千餘萬元，呈省勸支，以便早日興工。〔本報青浦訊〕清剿期間，公路交通之搶修，實爲當務之急，縣滬公路通過本縣境內一段，縣府等令飭工征料，限期修竣，現正圍集附近各鄉鎮民伕千名，漏夜搶修該段之路面橋樑，剋期完成。

・無賴惡作劇・大光明虛驚

〔本報蘇州訊〕本邑北局大光明戲院，日前曾一度接獲恐嚇信，詞句甚爲嚴重，即將恐嚇信呈報警局及其他有關機關，請求保護在案，十二日下午五時許，正當該院放映第二場電影，即將完畢之際，不料突於觀衆席間發覺有光之爆炸物，霹然巨響，一時觀衆驚惶竄逃，秩序大亂，當由該院報告軍警機關大批出動，到場彈壓，同時開門疏散觀衆，幸皆無損傷。經搜索結果，在樓下第十排座位下，發現香烟頭一個，頭內有已燃火柴二根，外敷有攝影用之鎂光粉餘痕，始知霹然之聲與白光，係此作祟，故爆炸聲亘而有光，惟無破壞力量，顯係無賴惡作劇。現城防指揮部及憲兵隊以此項舉動，足以危害公共安全，絕不能因無損害發生而予姑息縱容，決定嚴予頒緝，歸案法辦。

浙省廿三縣報災
農田八十三萬餘畝受害

〔本報杭州訊〕浙省今年六月中旬後，霪雨連綿，錢江，椒江及曹娥江沿岸，洪水泛濫，田禾廬舍漂沒者不可勝數，省社會處紛據各縣呈報災情，計有新登，臨安，長興，吳興，武康，紹興，嵊山，上虞，遂安，開化，桐鄉，富陽，桐廬，建德，壽昌，淳安，嵊縣，餘杭，德清，諸暨，黃岩，浦江，平陽二十三縣，共計被災區域爲八三一，三五三鄉鎮，被災田畝爲八三一，二六四畝，被毀房屋五四八〇間，急待救濟之災民達二二五九九七人。

錫城防部結束
防務改由憲兵團負責

〔本報無錫訊〕首都衛戍司令湯恩伯氏，以本邑剿匪工作大部告成，城防指揮部已無設立必要，乃命令撤銷，嗣後城區防務，改由憲兵團負責，該所率令，特召集所部各室主任，及憲兵團，保安隊，警察大隊，工兵團，傘兵隊等機關代表，開結束會議，由總副指揮官主席，決定㈠凡屬軍刑犯案件，移送憲兵團審訊，㈡民刑犯案件，移送警局辦理，㈢烟毒案移送法院，㈣奸匪案移送指揮所，㈤調用之工兵警察，各歸原隊，㈥傘兵隊至本月十五日以後，向憲兵團請示，担任協助城防警戒事宜。又首都衛戍司令部無錫指揮所，定十五日遷入城防指揮部原址辦公，新生路一號則作爲其貧招待所。

嘉興田賦徵實 請求折米未准

〔本報嘉興訊〕本縣田賦徵實，即將開徵，惟此間民意機關及農協會等，以嘉興農民向不附穀，特電省田糧處，請求完納田賦，以米折交，經省處轉呈部核示，現已奉到部復，以米質容易變壞損耗，不耐久貯，仍須納谷，不准折米。〔又訊〕嘉興田賦在未開徵前，暫奉令徵借，縣田糧處特在收穫早稻區，向大戶殷富，實行

淮屬揚屬各縣 麵粉三千噸急賑
待自滬運去後即可分發

〔本報鎮江訊〕行總蘇寧分署以蘇北收復區各縣民衆，亟待急振起見，已經擬撥淮屬揚屬各縣麵粉三千噸賑濟，並派專員主任秘書楊拔英赴滬，已得總署批准，但此項物資現尚在滬，一俟運來，即可發至各縣，十二日並由該署派專輪由張鑑，朱世瑋二人押同救濟物資等，駛往高郵寶應邵伯等，實施急振，又該署督導長鄭通和，已於十一日赴徐，並轉道至豐縣，沛縣，碭山等地視察災民實況，及難胞收容情況。

江山鐵橋 積極修築

〔本報杭州訊〕浙贛鐵路自江山至江山江橋一段復軌通車後，該路即計劃架修江山江橋，刻正一面趕修橋樑，一面以渡船駁運鐵軌枕木至江東敷設，預計下月底即可通車。

蘇州議定地價 分十五等計算

〔本報蘇州訊〕本縣地價及建築物價值業經議定如下：（一等）二千萬元，（畝作單位以下均此）（二等）一千七百萬元，（三等）一千三百萬元，（四等）九百萬元，（五等）七百二十萬元，（六等）六百三十萬元，（七等）五百三十萬元，（八等）四百三十萬元，（九等）三百六十萬元，（十等）二百九十萬元，（十一等）二百二十萬元，（十二等）一百五十萬元，（十三等）一百萬元，（十四等）五十萬元，（十五等）三十四萬元。建築房屋分四類計算：㈠鋼骨水泥者每畝三千萬元，㈡西式瓦房，每畝二千五百萬元，㈢中式瓦房，每畝二千萬元，㈣木屋每畝一千萬元，若一廚樓房屋，則第二層價值等於第一層之八成，第三層爲第一層之六成，以下均遞減一成至二成止，茅廬每畝暫定一百五十萬元。

武進建設協會 決定初步計劃

〔武進訊〕武進縣旅外人士爲發展本鄉地方建設起見，特組織武進建設協會，以爲推動之總樞，該會由李喬馬元放發起，中委孫中行，張九如等均參加，該會於雙十節在武進成立，其初步計劃爲建設縣道，發展土布生產，救濟農村等，爲求實際起見，特在馬蹟山一帶先作試驗，一有成效，即可全縣推行。王主席對此亦極表贊同，擬將該項建設協會辦法，通飭全省倣行。

新添股款十五億元 復興長興煤礦
預期七個月內可出煤

〔本報吳興訊〕浙省府以本省砍伐樹木，作爲燃料，難免摧殘森林，貽致水患，爲補救計，擬將湖屬長興煤礦籌備恢復，開採藏煤，以供人民之需要，茲聞沈主席已在滬與有關各方磋商，業經成就，原有長興煤礦股份有限公司，改爲長興煤礦復興公司，新舊二公司代表已經在滬簽約，暫定股額二十億元，除舊公司原有資產作股五億元外，餘由新公司負責招足，新公司已積極進行，不日派員來湖，籌備復業工作，大約七個月內，當可出煤。

司徒大使定期赴杭
市府擬定招待日程

〔本報杭州十四日電〕司徒大使決於十八日來杭，外交協會今特開會籌備各項事務，周市長已擬定招待日程，十八日午餐由市府邀宴，下午赴九里松擺鑑，晚間由省府，省黨部，省參會，青年團公宴，次日上午赴之江大學演講，並訪問故居，中午則應各界民衆團體聯合宴請，下午四時主持青年會復興開幕典禮，晚間由各教會團體之聯合宴會，並有女青年會之音樂會，星期日上午主持紀念其先父而設之湖山堂講述，下午請其遊覽湖光山色，下午四時後有茶會，歡迎各界民衆參加，次日晨至寬橋航校，演講後即飛京，大使下榻之所，則爲外賓招待所，即前日本大使館。

浙省縣長考試 典試委員發表

〔中央社南京十四日電〕國府十五日令：派雷法章，沈毅成，陳寶麟，皮作瓊，李超英，鄭文禮，裴纕，余紹宋，楊公達，汪納爲浙江省縣長考試典試委員。

十月份起 蘇縣級待遇調整

〔本報鎮江訊〕蘇省府於十二日召開第六十一次委員例會，當通過自十月份起，改善調整本省縣市級公教團警待遇，計開：甲，支給標準：㈠公教人員生活補助費七萬五千元，加成數四百四十倍，㈡保安部隊比照文職人員支給標準辦理，㈢機關學校工役生活補助費三萬四千元，㈣警長膳食費四萬五千元，警士膳食費三萬四千元，（其中一萬二千元爲主食費），㈤保安部隊官兵膳食費二萬四千元，（其中一萬二千元爲主食費），㈥公費生暨被救濟人等膳食費，暫照衛案辦理，㈦中心學校國民學校等工役生活補助費二萬元。乙，經費來源：㈠財政改制後，各縣市三十五年度下半年度總預算追加數所追加之預備金爲第一財源，㈡切實裁汰冗員，將不必要之經費，統籌移用，作爲第二財源。

鄂工協向政府 請貸款四百億

〔本報漢口十四日電〕鄂工業協會爲向政府請求緊急工貸四百億元，頃特陳述再度缺乏資金之困難情形，請各方贊助。又華中茶業協會今招待記者，詳述該業厄運，及目前徵稅過重之痛苦。

昆舞廳請求解禁
・國際花園違令經理被拘・

〔本報昆明十三日電〕昆市舞后等五家舞廳，以不堪賠累，特聯名請求省參議會轉請解除禁舞令，並列舉營業管理辦法，在各報刊登大幅啓事，惟國際花園率爲先導，自動解禁，觸犯功令，該廳經理已遭警局拘押。

江靖檢查所 改組加緊工作

〔本報江陰十四日電〕澄錫虞防指揮部十四日開黨政軍會報，澈底改組江靖檢查所，另委趙運衡爲主任，申港口添設檢查所，出口物資重行規定加緊檢查工作。

讀者意見

規約 ㊀本欄絕對公開，文責自負。但切忌冗長。㊁切勿攻訐私人，切勿一稿兩投。㊂投稿人須寫明讀者意見稿件，並須還示眞實姓名及地址，但發表時得用筆名。㊃本欄稿件概不致酬。㊄對來稿本報有刪節之權。㊅來稿披露與否，概不函復。㊆本報於必要時，得將來稿轉致有關機關參考。

莘莊究竟屬松屬滬

敝處住在滬西莘莊，值此省市劃界未解決之前，關於本年度田賦問題，頗爲本鎮附近居民所關心，現將事實寫在下面：一月以前，松江縣政府滬貼佈告：謂欲徵收田賦，借糧，並征收自治捐稅，經上海市二十六區十五六保聯合辦事處呈報市府核示；現據保辦事處宣布：已接奉市府指令內開，已專電江蘇省政府，令松江縣政府撤回莘莊辦事處，並撤警察分駐所，及停止徵賦借糧征稅等由。而松江縣莘莊辦事處方面，近正催令各鄉地保繳解。竊思人民處此立場，究應順從何方，而能不違法令？爲特懇

速頒房屋租賃條例

自戰時房屋租賃條例於戰事結束六個月後依法廢止後，因戰爭造成之惡性房荒，即因無一合理之緊急法令加以管理而益形嚴重矣！法院援引民法之租賃法規爲解決現行，房荒糾紛之繩準，所作判決，若以定期契約承租人所處環境及事實而言，頗覺不當也。

夫戰爭之結束，並非即因戰爭所引起之一切惡性後果一併消除之謂也。觀乎前戰時租賃條例之規定於戰後六個月後廢止一事，即可知當時立法諸公估計戰事終止後六個月後，房荒問題方可消除。豈料外患方除，內憂未絕，於今一年有零，形勢更形惡化。大都市人口麕集，房荒嚴重，糾紛不斷，理應另訂適當房屋租賃管理條例，以備法院判斷之繩準。然當局不暇及此，致使多數出租人得藉口依法中止租賃，以遂其金條出頂之貪欲，深覺遺憾！

反觀其他因戰事造成之後果，如通貨膨脹，有管物價以資調劑，教育低落，則漸求整頓，交通不便，即令飭改善，獨房荒嚴重，未見當局力救濟，反廢止僅有針對此一問題之租賃條例，而以現行民法租賃法規代之，猶似將九年前所製長袍一襲，令一無論身長身寬均有極大改變之人穿着，既不雅觀，又不適用，豈非笑話！

進而言之，法院接受出租人終止租賃關係訴訟後，若爲定期契約，即令限期遷讓，今滬上租屋大多訂有期限，若期到即訟，（其實多數早已逾期）訟後令遷，且不論人情事實是否合理，即就承租人被逐露宿街頭，積少成多，致交通爲之阻梗，對治安行政，恐兩感未便也。夫法律乃根據風俗人情，道德習慣，與夫環境事實，交錯綜合而成，豈可離開上述因素，獨立而行；其所判是非，自難合理矣！故現行民法租賃法規，不但未能制定房荒，恐將因此產生其他不必要之糾紛及後果。

借貴報「讀者意見」一角，予以披露，或蒙神轉呈省市當局務求明確解釋，免使人民務徨歧途，莫知所適，實不勝感激之至。（張務農）

蘇北基督徒血淚語

蘇北教徒水深火熱，無衣無食，狀類乞丐，遭遇戰禍，生活艱苦，全國難民之賑濟，蘇北教徒，未得毫末，家無恒產，無力復業，務希同道熱心互助爲禱。（洪生）

代郵

覆德泰藥行：貴號前函述馬路粪便狼藉，請速清除事，頃得市衛生局函復略稱：「查該函所陳各節，業已查報在案，茲經派員再往復查，該處路面確已清潔，並詢據德泰藥行及附近居民稱：「自清除隊前往清除後，較前已大見改善」除繼續派員注意並函警察局泰山分局協助澈底取締。」特復。

覆魏隱恨君：台端函述請領身份證逾月迄未領到一事，頃市政府民政處函復稱：「經飭該區公所查復去後，茲據報稱：該魏隱恨漏查戶口册，並無其人，希魏君確已遷請領取國民身份證，儘可憑收據呈請上級追究」，特復。

覆柳國瀛君：軍人待遇清苦確係實情，至改善待遇消息，當係據官方所透露而刊出，特復。

覆李君：台端前函述國立復旦大學主考人員禁閉考生及校工毆人之事，頃該校校長函復本館稱：並無此項事實，特復。

覆劉竟生君：台端指摘金壇縣政一事，頃省府函復稱：「已交主管機關，查明嚴究。」特復。

異軍突起 圖文並茂 ★★ 作家一陣 又如林營

青年 發行人・常燕生

生活 主編人・陳柳浪

有海派刊物的風趣 有正宗雜誌的內容

第六七期合刊要目

任思潮之鮑聘……柳浪
新變城記……宋遠波
蘇聯的政治哲學……心鏡
貝納與周恩來的談話……鄭道
五十回顧錄……余家菊
舊金山會議外紀……謝澄平
生活的勤力……王維明
與舅舅教授一日遊……郭祝崧
黃昏怨……魚月
夕陽啼……李滿康
石榴……靜波
馬也有近視眼嗎……潘叔秋
美國男人一切都要依賴女人……王陸
請不要隨便向人家證婚……陳一清
海濱姊妹記……漢孚
向八路軍致敬（啓事）……常燕生

雜有二百餘位黨政參議員教授學者名作家爲本刊經常執筆
包羅萬象細節繁多不及備載歡迎訂閱交換敬請介紹批評

本期零售八百 半年連郵四千 全年連郵七千 航寄每期一百
△社址▽ 上海山陰路千愛里二十七號
・總經銷・ 滬五洲書報社
★★★
本刊業經內政部登記 郵局批准立案發行

鴻興銀行上海分行開業公告

本行呈奉財政部財錢戊字第五二九七號批示核准設立上海分行茲訂於十月十五日(星期二)正式開業謹此公告

長沙鴻興銀行謹啓

▲上海分行地址：南無錫路十四號 電話：九七七六四

存誠錢莊

上海市錢商業同業公會會員

開辦左列各地免費滙欵

通滙地點：北平 西安 石家莊 保定 定縣 通縣 昌黎 天津 唐山 滄縣 涿縣

手續簡捷交欵迅速如荷惠顧無任歡迎

莊址：山西路一八六號 電話：九三六五二

四明銀行總行復業公告

儲蓄 信託 部

謹定於十月十五日在上海北京東路二四〇號總行正式復業經營左列各項儲蓄信託業務特此公告

業務項目：
- 各種儲蓄存款
- 各種信託存款
- 各種質押放款
- 各種農業放款
- 代理收付款項
- 代理保險業務
- 代理買賣證券
- 代理房地產買賣及經租
- 保管業務
- 倉庫業務
- 特約信託投資
- 其他一切儲蓄信託業務

電話：一一五五〇五

本號謹擇於國曆十月十五日（星期二）上午十時開幕 敬備茶點恭請 賁臨指教

總經理 杜維藩 經理 鄭正偉 監理 陳炎烈 協理 余才豪 襄理 鄭正浩 孫月如

上海證券交易所七十五號經紀人鄭正偉 維昌證券號敬訂

地址 南京路慈淑大樓七樓七一五號 電話 九七三五六

本外埠同業批發特別克己

美國最新運到——派克51型，愛弗釋，犀飛利華脫門，名貴金筆，活動鉛筆原子筆等——國貨；金星，愛國華孚，新民，博士，三箭牌高等金筆花式最齊，定價最廉

本公司售出鋼筆一律保用電機刻名完全免費

上海鋼筆公司

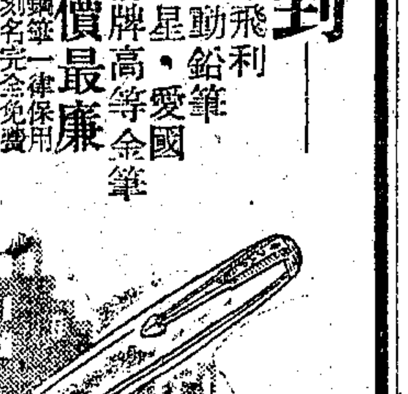

全國首創 鋼筆專家

河南中路一五二號（泗涇路口）

電話一六〇六九・一四四三二

中國紡織建設公司

・上海第一門市部・

今日正式開幕

銷售

布疋 呢絨 綢緞 百貨

◉歡迎參觀◉歡迎指導◉

地址：南京西路茂名路口（即靜安寺路慕爾鳴路口）

電話：三三八七一 三六三〇六 三九三六四三

公民投票棄權者多
法國新憲複決通過
揭櫫民治民有民享三原則

〔法國新聞社巴黎十四日電〕法國新憲法草案昨日經公民投票表決，最後票數點清如下：㈠法國本土暨北非阿爾及利亞、摩洛哥及都尼西亞，贊成票計九、一四三、三一〇票，反對票計八、〇八四、〇六七票，贊成票比反對票多出一、〇五九、二四三票。㈡法國本土方面（阿爾及利亞省除外）贊成票九、〇〇二、四六七票，反對票七、七九〇、六七六票，棄權者七、七七六、八九三票。此在本年五月間初次憲草表決時，全國並各屬地贊成票為九、一〇九、七七一票，反對票為一〇、二七二、五八六票。

〔法國新聞社巴黎十四日電〕越南各地昨日舉行公民投票，表決法國新憲法。據初步報告，反對者較贊成者為多。南圻方面選民百分之九十均表反對，計贊成票五五二票，反對票二、九三四票。河內方面亦然，選民總數五、二六五名，投票者僅二、七〇一名，其中贊成票五〇九票，反對票二、一九二票。

〔聯合社巴黎十三日電〕法國新憲法今日由人民投票複決。此項憲草謀根據美總統林肯所揭櫫之民治，民有，民享三原則建立政府，其意義確已訂入憲法。前總統戴高樂及其他反對派之爭，僅在細節，其最後公斷者則為全國人民，此乃民主政治之基本原則。按照新憲法草案大綱，政府各部組織如下：

㈠「行政」設總統與總理各一人；㈡「立法」設立議會，由國民議會與共和議會兩院合組；㈢「司法」設立最高法院與高等法院；㈣「諮詢議會」設置經濟委會及法蘭西聯邦議會，以備諮詢。

戴高樂堅稱兩院中之一院，即國民議會，對於行政司法兩部所保持之權力過大。其實是否正確，姑置勿論，惟此項權限之分配，係由法國共產，社會，及人民共和運動三大黨所決定，此三大黨代表法國一千五百萬選民，足以保證其所訂憲法為人民所接受。但以戴高樂之聲望，亦足與之作劇烈競爭，因此其結果不易預言。

新憲法序言中稱，人人皆有不可剝奪之權利，無分種族，宗教或信仰，依憲法，人人皆有加入工會及罷工之權，工人不僅可參預其工作條件之決定，并可參加實業之管理。一切財富及一切實業之經營，具有全國公共事業或獨佔事業性質者，實際必須成為全體人民所共有。序言中保證法國不作征服戰，並允於其他各國同意時，限制其主權，以維持及保衛和平所必要者為限。國民議會議員六百十七人，由直接選舉法選出。共和議會代表二百五十至三百二十名，一部份由國民議會推舉，一部份由選舉院推舉，依國民議會有完全立法權。共和議會可起草法案，提交國民議會作最後決定。

戴高樂精神勝利

〔聯合社巴黎十三日電〕法國新憲草，今日舉行公民複決，據此間各投票所報告，早上投票者人數寥寥，天氣雖晴朗，至午刻為止，若干投票所人民前往投票者，僅及五月份複決憲草時投票人數之一半。但據各種強烈指示，全國選民中將有百分之二十放棄投票權。越南老撾省因地處邊隅，交通困難，乃將法國新憲草副本用降落傘投於四郊各區。據擁護戴高樂者稱，此次投票棄權者甚多，反對票亦必不少，此為戴高樂將軍之精神的勝利。戴氏以新憲法未能建立一種可以運用之政體，且有變成無政府及獨裁制度趨勢，會勸國民加以否決。惟共產，社會，及人民共和運動三大黨均贊成此項憲草，戴高樂雖熱烈反對，各黨領袖則力勸國民加以接受。

荷印昨協定休戰
范莫克在印尼大會致閉幕詞

〔本報訊〕巴黎十四日廣播紐約訊：巴達維亞美國電台廣播謂，荷蘭政府代表與印尼共和國今日已簽立休戰協定。

〔本報訊〕巴黎十四日緊急廣播巴達維亞訊：印尼大會今日經五分鐘辯論後，決定下午四時三十分（巴達維亞時間）為印尼與盟國軍隊間之「停戰」時間。

〔路透社巴達維亞十四日電〕據可靠方面息：盟軍與印尼軍之休戰談判定今日恢復，原定週五召開會議，已經英，荷，印三方面協議延期，原因為沙利之若干軍事顧問不及趕到之故，須悉此等顧問業已抵達吧城。

〔路透社巴達維亞十三日電〕荷印副督范莫克在班加爾印尼大會閉幕時演說稱：目下局勢較開幕時更令人興奮，開會時各代表均得儘量發揮意見，荷政府方面盡最大努力，以消滅種族糾紛。范氏並提出荷政府對大東婆羅洲顧問委會之準備方案，該會將包括東印，阿拉伯及華人代表。

印臨時政府
回盟決參加

〔聯合社新德里十三日電〕今夜據回盟方面可靠息：回盟執委會已接受印督魏非爾之邀請，參加印度臨時政府，並將共同草擬印度獨立憲法。回盟主席真納已以執行委會此種決定，通告印督，並已接獲答復。

伊叛變部落
對政府屈服
蘇向伊提訂同盟說

〔本報訊〕倫敦十四日廣播：德黑蘭官方證實：伊朗南部叛變部落領袖，已接受政府全部條件，停止叛亂，並同意實行盛丹納總理之訓令。將姆柴海狄將軍已遵照內閣決議飛赴叛亂之中心地點，携有新訓令，決定以和平方法解決一切。

〔本報訊〕巴黎十四日廣播倫敦訊：德黑蘭方面傳說蘇聯會向伊朗提議成立蘇伊軍事同盟，對於此事，倫敦方面並未獲得證實。

原子彈未外運
白宮再度聲明

〔本報訊〕巴黎十四日廣播華盛頓訊：白宮發言人今日重復宣稱：除投在日本及比基尼者外，美國從未將原子炸彈運往英國等國土以外地方。

溫德莎公爵
傳將任澳督

〔本報訊〕巴黎十四日廣播倫敦訊：溫德莎公爵將於本週間會晤首相艾德禮。上週末，此間盛傳：澳洲方面認為溫德莎公爵可為乃弟格魯斯特公爵（澳洲總督）之適當繼任者云。

英國太平洋艦隊
主要基地將設澳
欲在華取得夏季海軍站說不確

〔路透社倫敦十三日電〕星期泰晤士報載該報北平記者來電稱：遠東海軍問題，漸成各方猜測之中心，英國在香港及新加坡當無保持大型海軍基地之意，英太平洋艦隊主要基地將設在澳洲，外傳英國欲在中國取得夏季海軍站，以及中國請英派海軍教官訓練中國海軍之說，均不確實。

〔路透社倫敦十三日電〕陸軍部宣布：任命駐德軍副長官公署代理參謀長埃爾斯金少將為香港陸軍司令。少將曾於一九四四—四五年任駐比軍事團團長。

四外長昨開會議
和會閉幕前夕通過對芬和約
莫洛托夫指責英美違反協議

〔本報訊〕巴黎十四日廣播：四強外長定今日下午六時在法國外交部大廈舉行會議，或將研定紐約之集合日期，以便審查巴黎和會之各項建議案。

〔本報訊〕巴黎十四日廣播：和會本日舉行最後一次全體大會，主席一職應由中國代表團代理團長郭泰祺輪流擔任，郭氏遵照王外長意旨，讓與東道主法首席代表皮杜爾擔任。

〔本報訊〕巴黎十四日廣播：巴黎和會今日下午開會時，因對一般問題已停止討論，故祇審查對芬和約中之政治，領土與軍事條款，序文已一致通過，第一至十二條，即有關政治與領土之各條，亦獲一致通過。

〔本報訊〕倫敦十四日廣播：今日莫洛托夫在和會中發表極激烈之演說，指責英美法違背四強先前所成立之協議，並利用多數票之辦法，以其意志強加諸其他國家。渠云，和會中所以有許多問題不能滿意解決，乃因若干國家企圖控制會議而不願成立協定也。

英出席聯大會
代表團人選

〔路透社倫敦十三日電〕唐寧街十號宣布：聯合王國出席十月二十三日在紐約召開之聯合國大會之代表團，當由貝文外相率領，貝文不及於開幕時趕到紐約，在貝文未抵紐約以前，由空軍大臣貝克領導，其他代表為總檢察官蕭克洛斯，國務大臣麥克尼爾，駐聯合國代表賈德幹，殖民部次官湯麥斯，自治領部次官波東柔，國會議員斯維克，威爾斯及揚格等。

杜魯門私人座機
抵法迎貝爾納斯

〔法國新聞社巴黎十三日電〕杜魯門總統私人座機「聖牛」號，已於本日飛抵此間，俟十六日由國務卿貝爾納斯乘坐返國，貝爾納斯國務卿本日曾與英外相貝文晤談，歷一小時之久。

金大將演說
強調民主政策

〔法國新聞社美國大西洋城十三日電〕美艦隊司令金上將，本日在此間全國交通社發表演說，檢討國策。略謂，美國務須強化其民主政策，反對社會主義共產主義及法西斯主義，余贊成採取一種永久行動之政策，與共產主義教條相搏鬥。共產主義及其他以主義為號召之政治理論，在現世界極為活躍，吾人務須研究此種制度之功績（未必有之）及缺點，然後對於美國之民主制度，乃有深切之認識云。

日戰犯要求法庭
傳李維諾夫作證

〔合衆社東京十四日電〕本日審訊戰犯時，檢察官提出傳前蘇外交委員李維諾夫日記中之文件，被告要求傳李至東京出庭作證，法庭已同意考慮此事。按李氏日記所載，證明日本曾於一九三一年拒絕與蘇成立不侵犯協定之企圖。

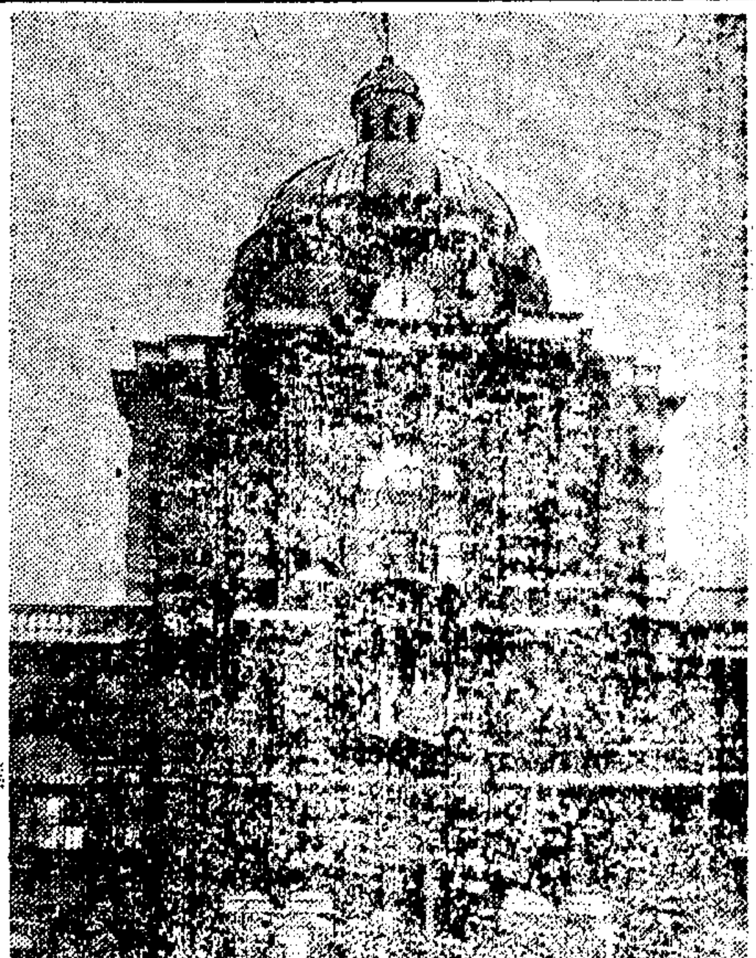

巴黎和會會址一羅森堡宮（本報巴黎特派員寄）

傳暹羅決交還
越南邊陲領土

〔路透社紐約十四日電〕美國電台廣播：暹羅政府已決定將法屬所爭之邊區四省交還越南，此說尚未得暹谷方面證實。

國際婦女大會
在紐約揭幕
出席五十三國代表

〔中央社紐約十四日電〕羅斯福夫人所發起之國際婦女大會，今日在紐約開幕，出席五十三國婦女代表共二百人，該會將以十日之時間，討論世界政治社會經濟及宗教等問題。前敵國如德義日等亦俱有代表參加，蘇聯雖被邀請，然並未遣派代表。美代表即美外交政策協會研究部主任田恩博士，首先對該會之第一項主要論題「世界政治機構問題」發表意見，要求全球婦女摒絕古老之國家主義，並消滅國家主權之概念，俾建築國際之互信。羅斯福夫人將於二十日自海德公園演說。

五國和約概要
歐洲地圖僅有少許變更
防止侵略確立民主原則

〔路透社巴黎十四日電〕就巴黎和會所建議之義羅匈保芬五國和約觀，歐洲地圖僅有少許之變更，四強外長將根據此五國和約草案，起草最後和約，交五前敵國簽字。五和約之原則，大致相同，所處理之主要問題，不外防止以後之侵略，歐洲之經濟復興，及建立民主原則及人權等。五前敵國於和約各項問題，獲得滿意解決後，可望加入聯合國機構為會員。盟軍於和約生效九十日內將撤出各前敵國，惟蘇聯得在匈羅境內保持軍隊，以維持對奧之交通綫。此次和約土地變更殊少，其中以義大利損失較大，巴爾幹疆界僅有小調整，大致已恢復一九三九年之舊界。特里埃斯特將設自由區，制定民主憲法，由聯合國安理會派駐長官。關於

解除軍備

方面，各前敵國僅得保留維持國內治安及邊疆與空防之少許兵力，其剩下之武備交與盟方，軍事訓練除特許者外，一概禁止。其他之安全措施，有保希邊界等特定區域之設非武裝區，禁設得向盟國土地施放之永久性要塞，若干種武器如原子能武器，自動推進炸彈，長程大砲，自動水雷，單人魚雷，潛水艇，轟炸機及（在義國除外）及摩托魚雷艇之類，禁止具有。

關於政治

方面，各和約均有強制政府保障人民民主權利之規定，除義大利外，各國均明白規定，不得有法西斯或仇視聯合國之組織，除保國外，此條特別指出蘇聯之名。戰犯及盟國奸逆，均須交出，盟國則將儘速遣返各前敵國之戰俘。

經濟條款

已議定者，㈠在十八月內以最惠國待遇給與各聯合國，義國則須在三年之期間內，以最惠國待遇給與聯合國。㈡各前敵國之內部主權予以尊重，惟其國之經濟立法有國營獨佔制之設者不在此限。㈢恢復盟國在戰敗國內之財產權，並給與損害賠償，此等賠償以當地貨幣支付，以利其經濟復興。

駐日美軍大演習
陸海空各種隊伍均參加
完成全部節目需時五日

〔聯合社東京十四日電〕美陸海空軍今日起舉行佔領日本以來之最大演習，地點在日本投降前選定之美登陸處。高速度轟炸機隊將在樹頂之高度向海灘各據點實行轟炸演習，歷時五日之久。海軍則將在築地灣作模擬進攻。P61「黑寡婦」夜間戰鬥機與A26攻擊轟炸機則將以數千磅炸彈焚毀敵方之碉堡。傘兵亦將參加演習。第一日演習僅有戰鬥隊伍登陸，重配備將仍留船上。一部份配備將於明日登陸，至十七日全部配備登陸，演習於是完成。

日本新憲法
下月三日頒布

〔合衆社東京十四日電〕日政府決定於十一月三日，即明治天皇誕辰頒佈新憲法。該憲法將於六個月後生效。

製原子彈原料
鈾
美會售與蘇聯

〔路透社紐約十三日電〕赫斯特系之紐約美國日報稱：美國於一九四三年，曾以製造原子彈之原料，世界最珍貴金屬，黑色氧化鈾五百磅，秘密售與蘇聯。當時知悉曼哈頓設計部（即負責製造原子彈者）者猶不逾百人，與原子彈製造有關之人當時雖抗議此項買賣，然美政府仍予批准。代蘇聯經手購買者為蘇聯之採購委員團，彼等稱係供醫學研究用，及非軍事性之科學試驗。

菲島總統羅哈斯
拒受弗朗哥勛章

〔聯合社馬尼剌十三日電〕據馬德里息：西班牙弗朗哥政府擬以勛章授與菲總統羅哈斯與副總統兼外長季里諾。羅哈斯今日宣稱將加拒絕，因憲法規定：未經國會同意不得領受外國勛章。西班牙此項勛章，與贈給阿根廷總統裴龍者同。

日本之政黨與議會（下）

戰局進展順利時，圖從戰果中取巧分肥，彼等現仍在

政治幕後活躍

以目前國際情形，對彼等有利，盼望美蘇關係惡化，誇張中國國共衝突，在貴族院中造成反華空氣。內相大村清一在九月九日貴族院中，答覆山田良三關於韓人及台胞之取締問題時，居然稱中國人為第三國人，而非同盟國人，後經此間代表團去信更正，始乃聲明為誤會。大藏省主稅局局長池田勇人本月九日在貴族院中，答覆松谷順助關於財產稅徵收問題時，亦欲將台胞視作第三國人，而將

台胞不列華籍

根據盟國當局規定，同盟國人在日本並無納稅義務，而主稅局長池田居然在議會中聲明關於台胞之財產稅徵收一事，政府刻正在商討中。此一連串之事實皆說明保守勢力利用此等政客作工具，

以圖死灰復燃

為欲強化陣營，大同團結乃必然之歸宿，故最近保守勢力結成統一戰綫之醞釀甚囂塵上。據各報所載：吉田最近曾親與進步黨總裁幣原商談兩黨合併問題，認為現在祇應有急進與保守兩政黨存在，以促進

日民主之實現

並曾對聯合社記者發表此種主張。同時，自由黨文辻霧六（前上海敵特務機關兒玉秀雄機關之重要份子）與進步黨河合厚相，曾就合併問題舉行密談。據悉：合併後之新黨領袖，將由吉田担任，幣原及齋藤隆夫則出任最高顧問。兩黨內部意見雖尚未完全一致，但合併係形式問題，實際上早已

組成聯合陣營

十月中舉行之各地方選舉，自由進步兩黨且曾決定互相協力，以擴大保守派勢力。自由黨對進步黨之地方選舉候補者，並願予以實力上之援助。此點說明兩黨在實際上已

實行大同團結

社會黨係去年十一月間，由安部磯雄，賀川豐彥，高野岩三郎等社會運動前輩，集戰前工農會最高幹部所組成，為議會中最大在野黨。最高的理想在經過議會而實行社會主義，主張在維持天皇制之範圍內實行社會民主主義。此種主張在社會黨向議會提出之

憲法改正草案

中表現，甚為明顯。社會黨經此第二次全國代表大會後，議會中心主義之色彩益為濃厚。該黨政策本以勞工會總同盟為活動中心，領導群衆運動以擴張黨勢；惟因該黨在議會中為最大在野黨，故此部份勢力不得不傾注於議會活動方面，且最近

勞運中心指導

勢力落於共產黨之手，社會黨多處於被動的地位，故對此次船員罷工，國營鐵道員工罷工，及新聞廣播事業罷工，均採旁觀態度。社會黨內構成份子亦甚複雜，議會總選舉時，社會黨當選議員中有廿餘名係各公司董事長，同時又有主張與共黨提携之人民戰綫派，及聲明與自由黨合作之反共份子。此次全國代表大會選舉結果，

右派勢力獲勝

即以勞工會總同盟為活動地盤之西尾末廣當選為書記長，而片山哲升任為中央執行委員長。此次大會中，中立派森戶辰男說明社會黨拒絕共黨參加救國戰綫之原委時，引起左部分子之不滿，在場內，左右兩派

發生一場惡鬥

左派青森縣代表大澤久明質問右派謂欲組成民主戰綫，必須與共黨合作。社會黨在此次大會中對目前之勞動運動幾採取否定立場。大會主席水谷長三郎答覆右派代表大塚英五郎之質問稱：現工會指導者是否了解工會精神，誠屬疑問，現係須加以反省之時，並謂：在議會提出吉田

內閣不信任案

亦甚簡單；但打倒吉田內閣並非簡單之事，此次大會中，共黨會派代表野坂參三前往遊說，要求與社會黨合作，結成人民戰綫，惟未得結果。同時社會黨本部並令各地支部，停止與共黨合作，足見社會黨有逐漸變為政府與黨之勢。吉田口中亦露出自由，進步，社會三黨合併之議，社會黨內亦有與吉田組織聯立內閣之意。此次

全國代表大會

中，各方對該黨幹部非難之聲不絕於耳，對民主戰綫未能實現，甚感不滿，懷疑該黨所標榜之社會主義。一部份子如加藤勘十郎，木茂三郎，荒畑寒村，高津正等，有分裂之說。同時與此政治攻勢相呼應之代表，保守經濟勢力之經濟團體，亦先後宣告成立，如關東經營者協會，經濟同友會，新產業人聯盟者，均已正式成立。雖井坂孝鄉，古潔，達山愛一郎，松本太郎，島田勝之助，因慮清命關係自經濟界表面隱避，但仍有藕斷絲連之關係。此種保守勢力之主流如何發展，頗有值得吾人注意與監視之必要。

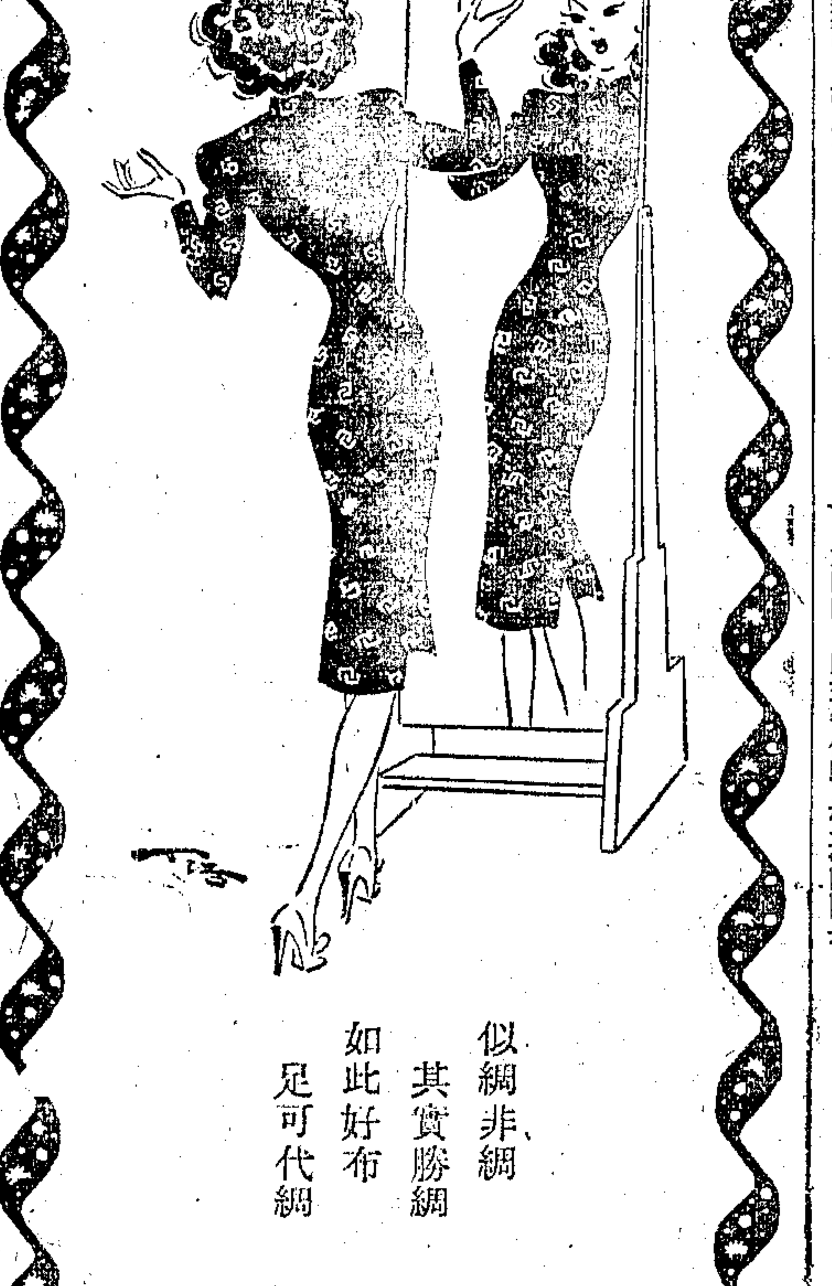

似綢非綢
其實勝綢
如此好布
足可代綢

福利多
葉綢
永不褪色之染色細布

信孚印染廠出品
本廠現參加國貨展覽商場
敬請　光臨指教

鴻泰
婦女服裝專家
明日上午開幕
專做各式　四季大衣　女子西裝　時裝旗袍　彫製皮件　長短舊衣　翻製如新
•犧牲品•
三駱駝牌女子長大衣　每件廿八萬五千元
美國羊毛呢女子短大衣　每件四萬二千五百元　半價
美國呢旗袍料　每件一萬二千五百元
女子西裝褲子　每條一萬五千元
地址 西門路三四八號　電話 八六六五五轉六八號

胃痛胃病根治良藥
胃去病
市上專旅虛偽號召之胃藥，非含小蘇打類之鹼性物即刺激可怕之麻醉品，初服或收暫時止痛之效，久服即漸失效或竟成癮，貽害無窮。本廠特製之科學精品，主治胃酸過多，胃潰瘍，十二指腸潰瘍諸症，奏效迅速，胸口痛，心口痛，肝氣痛，
飯後胸部脹悶，嘈雜，脹悶，翻酸，反胃，犯惡氣，翻滴水諸症以及消化不良，腸酸酵，肚痛，腹瀉，恢復健康。凡病者試服他種胃藥不見效者，確能迅速治癒。本藥三十年老胃病可一個月內確然根除。
天平藥廠出品　各埠藥房均售

上海天一機織印染廠為市上發見仿冒偽品自即日起特加蓋硬印請各客戶注意
辦認啓事
本廠創辦迄今歷史悠久所出各種色布質地堅實印染精良故運銷全國各埠備受社會贊許乃近有無恥之徒貪圖不法利益竟敢盜用本廠牌號冒仿商標以劣質偽品行銷市上數見不鮮殊堪痛恨茲本廠為保持過去信譽免使客戶受愚計爰自即日起于各種布疋所貼商標之上加蓋硬印一顆（見上圖）以辨別真偽嗣後承蒙新舊客戶採購本廠出品希密注意認明硬印庶不致誤謹此通告
營業部　上海寗波路二八四弄十號

晉成錢莊復業公告
本莊呈奉財政部京錢戊字第五〇五號批示核准復業茲定於十月十四日開始營業除呈報外謹此公告
晉成錢莊董事會謹啓
地址：上海河南中路五八〇號（北京路口）　電話：一八四二〇　一七〇三九　一六四七二

電力煤球廠
火力旺盛　送貨迅速
安福路（巨潑來斯路）六十八號
第二發行所開幕
電話七三三二一
總廠天潼路六一五號　電話四三三三一　四六一〇九

第一創辦
中國集團結婚
省時錢
大來集團結婚
禮堂麗都花園　今年吉日良辰
十月十五日　十月二十日　十月二十九日　十一月三日　十一月十二日　十一月十七日
十一月二十二日　十一月二十五日　十二月一日　十二月七日　十二月十七日　十二月二十日
十二月二十四日　十二月二十九日　一月一日　一月五日　一月十一日　二月八日
婚費　依照同業規定一律
今日舉行一百十三屆結婚典禮
證婚　孫籌成先生　恭請　禮堂大都會
餘額無多　登記從速　章程備索　星期辦公
下屆婚期　十月二十三日　十一月三日　十一月十三日　十一月二十二日　十一月二十六日
餘額無多　請速登記
總社　貝勒路一〇九
分社　靜安寺路七四九號卡德路口　浙江路芝罘路三分社
服務第一

覃振　三女銓
吳貫少梅　長男先根
為結婚啓事
謹詹於國曆十月十五日在滬舉行婚禮并恭請俞止齋牧師證婚特此敬告　諸親友

金荷笙　長男屏南
周倫元　次女蔚秀
為結婚啓事
承陸樹德　趙允德兩先生介紹謹詹於中華民國三十五年十月十五日假座新生活俱樂部舉行結婚典禮恭請朱葆元博士證婚特此敬告　諸親友

戴思智　次子克華
沈欣全　次女韻清
為訂婚啓事
茲承周濟模先生介紹於民國卅五年十月十五日在滬中國銀行四樓禮堂舉行訂婚恭請盛朗西先生證明特此敬告　諸親友

俞芝松　長男祖恩
周南泉　三孫女航雲
訂婚啓事
茲承王緯之　王承良先生介紹並徵得雙方家長同意已於中華民國卅五年十月十日在滬訂婚特此敬告親友

陳秉主會計師代表華烟廠為裝置新型專利禁止仿做啓事
據上開當事人委稱：本廠出品之大號咖啡牌小號咖啡牌等各種捲烟製銷以來已風行全國各埠本廠為發明此項捲烟之包裝裝置方面選擇材料精求上乘並在火柴盒上裝置一方形小匣業經呈請經濟部專利在案……
中華烟廠　會計事務所　四川中路一四六A弄四號　電話一三六六九

費席珍律師代表天明製糖廠為「愛爾喜」註冊商標啓事
TRADE MARK
R.C.A.
REG.

天明製糖廠緊要啓事
敝廠出品RCA牌糖果素以香甜可口風味雋永著名遐邇荷蒙全國各大糖果食品號樂予經銷前因敝廠被人誣告將配糖流入黑市生產因此一度遭受影響以致供應欠周深感歉仄茲幸經社會局詳細查明出於誤會已蒙撤銷原處分嗣後當增加生產盡量供應並一本過去宗旨力求出品精美尚望各界源源賜顧是幸

平準法律會計事務所
謝春溥會計師代表中國信遠煙草股份有限公司展限債權登記催收人欠通告
查中國信遠煙草股份有限公司前委本會計師代表清理業經登報通告各債權人來所登記……茲再展期至本年十一月十八日為止……
事務所四川北路一二七四號五樓　電話四三九三七號

嚴炳文律師受任龔一飛醫師常年法律顧問通告
事務所靜安寺靜安商場內十號三樓　電話二二九八九

倪咸浩律師受任朱勤生水電材料號常年法律顧問通告
附啓　本事務所自十月十日起遷移至滇池路（圓明園路）九號二樓十一至十二號　電話一三六〇一

議員被檢舉漢奸說 高院表示未接控訴

彼快樂劇團播音不應辱罵陸克明 潘議長昨發表重要談話

本市勝利遠東兩電台，連日有彼快樂劇團播音，辱罵參議員陸克明，潘議長昨特為此向記者發表談話稱：參議會中確有建議政府對廣播節目應予審查之議案，但非陸參議員所提議，且與彼快樂無涉，何況參議員在會場發言，依法對外不負責任，該劇團更不能隨便根據報紙傳說，濫施攻訐，如陸參議員認為該劇團公然侮辱，妨害名譽，自可依法控訴。至於電台廣播，原有主管機關，其節目內容，核發執照者，確應負責注意審查，倘有違背法律之處，當可依法取締，播音劇團屬於行業人員，亦必有其同業組織，市社會局即為其主管機關，如有不合舉動，主管當局諒亦不致坐視也云。又關於最近有人對少數市參議員提出漢奸嫌疑問題，潘公展以議長資格表示意見稱：對於漢奸嫌疑之檢舉，乃以行為而非以職務為標準，本屆市參議員之資格，均經公職候選人資格甄審委員會審查合格，如認為不當，應由該會負責，與市參議會無涉，同時對於檢舉漢奸，行政與司法當局，應有統一之觀點與解釋，該問題僅涉及個人附逆問題，因此對該會如加攻擊，實屬不當。又高等法院首席檢察官負責表示：迄現時為止，該院未曾接獲人民對於市參議員有漢奸嫌疑之控訴云。

市參議會 財政自治兩委員會分別舉行二次會議

敵偽強購之紗布工廠呈請發還原主 請銀行舉辦低利貸款抑平日用物價

〔本報訊〕市參議會第二小組財政委員會，昨日下午三時在交通銀行舉行第二次小組會議，討論議案共八件：㊀為敵偽時期強迫收購之紗布暨收買之工廠，函請市府轉呈中央，明令蘇浙皖區敵偽產業處理局，將剩餘紗布發還原主，及迫賣工廠准由原業主依當時售價所得，按物價指數贖回，以蘇民困案。決議按原辦法通過，即由會詳述理由，函請市府轉呈中央，明令處理局將剩餘紗布由原主備具收購總證比例發還，至迫售之工廠，准原業主依照其當時售價所得之金額，按現物價指數推算，備款贖回。㊁請上海市銀行舉辦低利借款以抑平日用物價，而安全大多數民衆之生活。決議原則通過，請市府迅知上海市銀行酌辦理，並請銀行公會同辦理。

變賣敵偽產業 賠償民衆損失

㊂建議政府將上海沒收之敵偽產業變賣價金，應提前賠償本市民衆所受一二八及八一三兩次損失。決議請政府迅即依本市人民已登記之損失儘先賠償。㊃關於上海市皂燭工業同業公會請求豁免徵香皂貨物稅，經議決通知該業公會負責人於該組下次開會時列席說明後再行討論。

火腿醃臘 請求免稅

㊄上海市火腿商業及醃臘商業兩同業公會請求廢除火腿醃臘稅，按該案業經大會決議應予免征，經委員會再決定請市府照辦。㊅本市電影戲劇兩業同業公會呈為娛樂稅率過高補具理由請求減低稅率一案，該委員會認為原申請案不無理由，惟該組無權變更大會決議，請交下次大會討論。

撥款收購跑馬廳

㊆請市府轉呈中央就敵偽產業處理局標售敵偽物資所得款項中指撥一部份作為收購跑馬廳費用。㊇提請市府分撥各區公所款項，俾各區得遵照法令實施造產兩案，決議保留至下屆會議討論。此外尚有臨時動議，通過凡以後有申請案件，原申請人應列席報告。

各區區公所 要求配撥房屋

〔本報訊〕市參議會第一組自治委員會，於昨日下午四時假福州路市參議會舉行第二次小組會議，提出擬請市府配撥自治機構辦公房屋，以利推行自治。經通過辦法五條。秘書長項昌權並報告各區區公所房屋情狀。民政處處長張曉崧補充困難，希望敵偽產業處理局撥房，由各區公所出金租賃。吳市長列席該會，稱其本人擬於十一月起分別視察各區公所地址後，決以合理辦法解決。各區公所能切實做到兩點，即㊀澈底完成調查戶口工作，㊁維持各區清潔整齊。〔又訊〕市參議會第六組警政委員會定今日下午三時在市參議會舉行第二次委員會。席間將由警察局長宣鐵吾報告策劃事宜。

市府裁員簡政

•市長表示月內決可做到•

〔本報訊〕吳市長於昨日市參議會自治委員會會議席上，對該會提出擬請市府裁員簡政，同時興辦在職員工訓練事業，以增進行政效能一案，表示決於本月底以前完全做到，遵照參議會決議裁減百分之十五。並稱自接任以來，已裁員五百人。在席議員並建議裁減市府偽員請市長考慮。茲根據上海市政府組織規程草案市府現在各處局簡任薦任委任職員統計表如下：

市府及各處局	簡任	薦任	委任	合計
市府及各處	三九	一二二	二七六	四三七
警察局	八	五〇	二三五	二九三
社會局	九	四二	一五〇	二〇一
教育局	一〇	四六	九六	一五二
財政局	七	五二	九六	一五五
公用局	一七	七一	一七五	二六三
工務局	一七	七四	一七五	二六六
地政局	八	六三	一九九	二七〇
衛生局	八	六四	二一〇	二八二
總計	一二三	五八四	一六一二	二三一九

關於檢舉問題 候補議員意見不一

對少數人假用名義表示不滿 招待記者會中引起相互攻訐

〔本報訊〕日來本市盛傳檢舉附逆參議員一事，頗為各界所注意。上海市候補參議員聯誼會為聲明對此事之立場及意見起見，特於昨日下午二時在新生活俱樂部招待新聞界。到該會常務理事魏爾農，楊志千，尹勇，謝大荒，王知本等五人，及候補參議員曹祖俠，吳仁劍，黃筱文及本市各報社記者三十餘人。由魏爾農任主席，說明該會於九月間成立，推定理事十五人，常務理事五人，理事會下設總務與研究兩組，總務組下設文書，會計，庶務三股，研究組下設調查，設計，編審三股，并另設民政，財政，稅務，經濟，交通，教育，衛生，土地，法規等十種研究委員會。其中心工作為謀候補參議員聯絡感情，對市政設施，共同研究，互換意見，提供當局注意改善，以冀達到為民衆謀福利，故與當選之參議員本質上，是絕對合作的，決非對立的。

報告意見四點

繼由曹祖俠報告該會意見四點：㊀依據立法院頒佈之偽組織或其所屬機關團體任職人員候選任用限制辦法第三條規定「曾任偽組織或其所屬機關團體擔任職務，未依懲治漢奸條例判罪者，二年內不得為公職候選人」，故希望當局自行檢舉，合法調整。㊁公教機關服務人員不得當選為參議員，市立中小學校長亦不得為參議員。㊂鄭重提出證明本會會員絕不是要想遞補參議員而為檢奸工作，參議員中有附逆情事，自有法律制裁。本會僅在代表民意推動此項工作。

檢舉引起舌戰

關於檢舉附逆參議員一點，楊志千並解釋聯誼會中不但無此舉動，並無此動機。若有人借用本會名義檢舉，我們是絕對反對的。常務理事王知本對於用聯誼會名義檢舉附逆參議員事極為不滿，起立聲稱：候補參議員有一百八十一人，決不能照一二人之意見代表全體。檢舉漢奸乃每一市民都能做的事。報載有鋤奸委員會之成立，並稱姚裕農為負責人，對於此點，本人表示疑問。姚裕農當即表示「負責人」此名義並非本人自我宣傳，而係報上所載，此事並無可出風頭者，倘有人「氣不過」即出此言。陳方意見引起衝突。王知本認為根本無所謂「氣不過」，倘非出風頭事，又何必以少數人名義出面自認代表衆意，本人亦為常務理事，尚且對一切事情毫無所知。檢舉附逆漢奸，顯係少數人有包辦作用。又據王氏告記者稱：聯誼會會址本在威海衛路二百七十號，嗣後其他各理事突然將會址遷移，本人並未知情，實屬神秘云云。後經楊志千聲明各常務理事意見實際上亦與王氏相同，目的在否認聯誼會有此舉動。希望各界勿予誤會。招待會至此即告結束，關於賽馬是有賭博行為，應拒絕開放一點亦未及說明。

市黨部新任主委暨委員 昨舉行宣誓典禮

•中委吳敬恆監誓儀式隆重•

〔本報訊〕上海市各界擴大紀念週暨新任市黨部主任委員方治及委員兼書記長謝仁釗，秘書處長孫冠張，組訓處長陳保泰，宣傳處長陶百川，委員吳開先，沈春暉，錢劍秋，謝大荒，周斐成，陳寶驊等，宣誓典禮，於昨晨在陝西路市體育館合併舉行。會場佈置，頗為莊嚴。中央電影攝影場並派員蒞場攝取新聞片。九時正，監誓人中委吳敬恆及市長吳國楨，潘議長公展，暨各界來賓杜月笙，王曉籟，稽希宗，徐寄廎，奚玉書，李熙謀，胡西園等五百餘人相繼蒞會。九時半典禮開始，行禮如儀後，方主委領導宣誓。

吳敬恆致訓 •發揚民主•

宣誓畢由監誓人吳委員敬恆致訓詞，略謂：「目前上海已成為東方政治的重心，對於西方政治重心的紐約一切批評，大家都很重視，今後的上海，也同樣值得重視，我們萬不可把上海再看成一個「十里洋場」的都市了。談到政治，最時髦的名稱是「民主」我們國民黨就是為民主奮鬥而成立的，我們對於民主一天沒有拋棄。現在有人要系民主來促我們，以為我們不熱心民主，這是大大的錯誤，因此我們希望在政治重心的上海，從黨部做起，能夠把民主精神發揚出來。抗戰期間，方主任委員會在政治重心的重慶，主持黨務，成績很好，此次來滬，駕輕就熟，一定有更好的建樹。各位委員，也都是黨的重要人士，定可以與方主任委員合力完成此項偉大的使命」。

吳市長詞 希望三點

繼來賓致詞，首由吳市長致詞稱：今天參加方主任委員及各位委員的宣誓典禮，特別提出三點，對於我們每個黨員的希望：㊀要有捨生取義艱苦犧牲的精神，㊁要有見義勇為為人服務的熱忱，㊂要有寧人負我，我不負人的懷抱。具備這三個條件，我想全國同胞，沒有一個不愛我們的黨。今後上海的黨務，在方主任委員及各位委員領導之下，一定可以把國民黨的精神發揚光大，完成我們黨的任務。

潘議長詞 •要有新作風•

潘議長繼起致詞謂：「上海的黨，盼今後要有新的作風，不獨國民黨員，應為三民主義奮鬥，而且要發動全市市民，亦願為三民主義奮鬥。上海市黨部，應把全市市民都看作忠實的三民主義的同志，以建設三民主義的國家，三民主義的上海」，嗣王參政員曉籟致詞，渠盼望「黨政一體，全國人民在黨的領導之下，實現三民主義，完成世界大同的理想。」

方治答詞 貫澈革命

嗣由方主任委員代表宣誓人致答詞，略謂：㊀「擁護出總統今後的願望：㊀遵守中央法令及中央決議，貫徹革命，決不敷衍，因循，苟張，欺騙。㊁以革命的立場，貫澈革命主張。㊂黨政一體，政和黨，彼此應保持密切聯繫，我們當配合民意機關，共同協助，吳市長推行政令，建設大上海，目前尤以抑平物價，扶助工商，救濟失業為最先務。㊃「為政不在多言」之時代已過去，民主政治下之政策，應儘量表示在已政策與決策，全市民衆亦應積極建設與批評，言不在多，而要實質話。鞏固團結一，保障和平，尤其是在中央決定最近召開國民大會，關係長治久安百年大計的憲法，就要制定，希望各黨派社會賢達，團結一致，共謀國是。」最後宣讀黨員守則，高呼口號，十時半禮成。

〔又訊〕本市各機關為表示歡迎新任市黨部方主任委員起見，特於今日下午三時，假麗都飯店，設筵歡宴，並備有餘興。

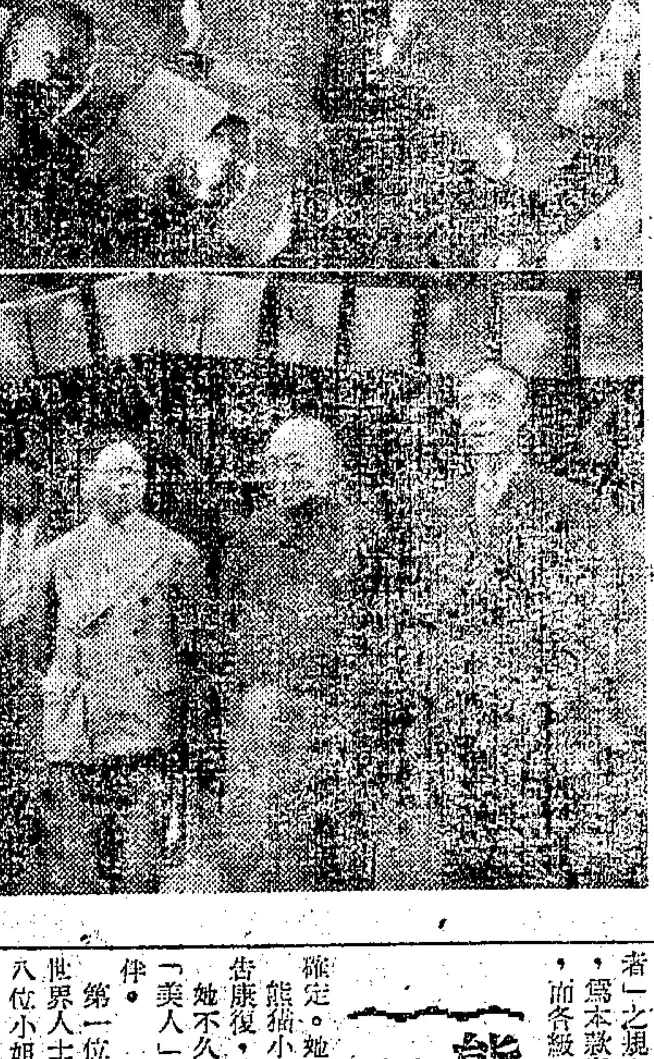

（上）方主委領導宣誓（下）自右至左：方主委與中委敬恆與吳市長留影（本報攝）

監誓人吳中委敬恆與方主委暨全體委員來賓合影（本報攝）

英國商業訪華團 定今晨離滬飛京

四行兩局昨午歡宴

四行兩局由孔庸之氏主持，於昨午十二時半，在中行大樓歡宴英國商業訪華團全體團員，並邀請英領事商務參贊及行商代表，賓主約九十餘人，首由孔氏致歡迎詞後，貝總裁致詞略稱：貴國諸君均係各界一時名彥，且包括部門齊備，足見意義深長，希望以後中英貿易更見發展，以臻繁榮途徑云。銀行公會理事長李馥蓀，亦作簡短演辭後，由該團團長鮑埃斯爵士致答詞，其內容均係側重溝通兩國商務而發揚互助精神，至三時半乃盡歡而散。

〔又訊〕英商業訪華團一行，抵滬已逾一週，在滬期間，會訪問各有關方面，並應吳市長夫婦，英領事夫婦，英國商業界之歡宴。昨晚本市中外工商界，銀行界，中國工商協會，及中國進出口貿易協會，亦在國際飯店設宴招待。渠等一行，已定今晨離滬飛京，抵京後將分別訪問有關各界作相當時日之逗留。

八年中敵人欠下的一筆血債

罪行調查登記統計 總數已達三萬餘件

去年十一月到今年四月

〔本報特稿〕這是血債！是敵人在八年侵略期間所欠下，至今尚未清償，請看一看上海地方法院檢察處自去年十一月到今年四月敵人罪行調查登記的統計：

卅四年十一月份 一二九七件
十二月份 一一九一九件
卅五年一月份 一〇一六〇件
二月份 六六〇九件
三月份 四三二三件
四月份 二三三一件
總計 三〇六三八件

包括了敵[illegible]慘，敵軍，和敵僑。而三萬零六百卅八件的罪行中，被害人能指出犯罪人的姓名和所屬部隊的，祇有四百八十八件，佔總數百分之一點六都不到。其罪行之分類為：

謀害與屠殺 七一件
對平民施以酷刑 九八件
強姦 三件
拘留人民予以不人道之行為 五八件
軍事佔領期間有奪取主權之行為 二件
搶劫 一五件
沒收財產 一三〇件
勒索罪款過度之捐款與征發 二件
肆意破壞財產 一二九件
[illegible]
總計 四八八件

我們試閉眼想一想這三〇六三八的數字中，包含着多少慘絕人寰的故事？而在這多少條人命，多少堆血淚中，亦有着多少寫不盡的激昂慷慨，可歌可泣的史料啊！難道做了大國民就把這一頁血腥罪辱的抹去了嗎？

當勝利後，司法行政部命令地檢處舉辦清查敵人罪行登記時，那些扶老攜幼從四鄉趕來的善良的同胞，慘痛的訴說着當年家園和親人給遭受到敵人殘酷的燒殺時，一滴滴的熱淚從眼眶中不斷的流出。現在是清償的時候了，他們祇有一個願望，—懲治那些殺人的兇手。顯然有許多多不識字的，善良的鄉人，大多不能道出行兇者的姓名和部隊，但他們感到有處可申訴，特地不怕艱辛遠道[illegible]的那種精神，是萬分虔誠的。他們信任殺人者終將受到應得的報償。

說到這裏，我們該問一年來，緝捕日戰犯的工作進展得怎樣了，至今全國一共懲治了幾個？拿他來和敵人罪行調查登記的數字比一比吧！佔了幾分之幾？

「三〇六三八」，這血淚斑斑的數字！然而我們認清這還祇是上海附近敵人罪行的一部份？那些默默犧牲無人知曉的，那些未曾去登記的，那全國千百萬倍於上海附近一角的敵人罪行—千百萬倍的「三〇六三八」又將如何來清償呢？這問題，在敵人罪行下死難的同胞，正期待着我們生者給予答覆！

說不盡多少血淚斑斑的故事，這是血債！是敵人在八年侵略期間所欠下，至今尚未清償，將來不知如何了結的血債！

懲治漢奸條例內「所屬團體」字義

商會電請明白解釋

市商會為懲治漢奸條例第十條之「所屬團體」字義，亟須早頒明令，明白解釋，俾正視聽，而一人心，昨特分電行政院內政部，社會部，組織部，暨上海市政府，茲探錄原電如下：「竊屬會於本年五月間，為懲治漢奸條例第十五條之「所屬團體」字義，請求補充解釋，如非在偽組織特設之團體任職者，不以「所屬團體」論，不受於一定限期內不得為明白，不容混淆，本已無待解釋。但仍有人曲解法文，欲以「所屬」兩字，與「敵偽管轄範圍內」之人民團體，混為一談，意在擴張，盼遂私圖。報章傳載，莫辨是非，殊見淆惑觀聽擾亂人心，竊按處理漢奸案件條例第二條第十款：「敵偽管轄範圍內之文化，金融，實業，自由職業，自治，或社會團體人員，憑藉敵偽勢力，侵害他人，經告訴或告發者」之規定。查同業公會與商會，為本款所指之金融或實業團體，而各級保甲組織，則為本款所稱之自治團體，其任職人員，必須有本款後段之罪嫌，經告訴或告發者，始合屬行檢舉之規定。與所謂「管轄範圍」內之團體，與同條例其他條款所稱之「所屬」機關或團體，其範圍截然不同。而行政院考試院八月九日公布之限制辦法亦已明白規定為「所屬」團體，是在敵偽管轄範圍內之同業公會，及保甲人員，均應不受本辦法之限制。務請迅賜指示，以正視聽，而安人心」云。

國貨展覽商場 今日隆重揭幕

佔地達十畝 建屋二百間

〔本報訊〕勝利後本市規模最大之國貨展覽商場，經一周月之籌備，定於今日上午十時開幕。該展覽商場位於南京西路仙樂舞廳東首，佔地達十畝，建屋二百間，連日均由建築師趕工程，頗為緊張。昨日下午三時，商場主持毛聖標，胡伯翔等，招待本市新聞界，報告籌備經過，及我國國貨展覽會之歷史意義。當記者前往參觀時，碍石木屑，狼藉滿地，工人五千餘名，正在緊張工作中，場長將仲和稱：「今夜全夜趕工佈置，明日將於爆竹聲中與各位相見，決能如期開幕」云。又參加該會之單位共五十七家，預定至年底結束。

偽市府顧問 宮下萬次郎落網

偽日軍採辦軍米搜括物資 勝利後化裝潛伏虹口圖逃

〔本報訊〕偽市府高等經濟顧問宮下萬次郎，已於日前在其虹口瑞康里一六三號寓所，為某軍事機關逮捕。宮下萬次郎，日本北海道人，年五十七歲。戰前已來滬經商，開設榮泰洋行。迨抗戰軍興，日軍進佔上海，因渠與敵海陸二軍最為當局熟悉，故承辦軍米，專辦敵軍軍服。並開設大東運輸公司，代客運貨。後被聘出任偽市府高等經濟顧問，於卅二年偽府頒布棉布棉紗統制政策，係出於該犯之獻計。而偽市府獻鐵獻銅運動，亦為該犯之傑作。利用職權，濫收門徒，無恥奸商因貪圖依勢成摩利，而投其門下者甚衆。每人納「進見禮」二百萬元。該犯因此大發其財，在滬上一帶購置房產甚夥。勝利後潛伏於虹口，化裝小商人，企圖避免注目，卒為某軍事機關偵得悉拘捕。

圓明園路 今日實施單程交通

十月三日市府召集第三次改善中區交通檢討會議，決議圓明園路因交通擁擠，自十月十五日零時起，該路自北京路至蘇州路一段，實施北向單程交通，已由市警察局飭黃浦分局，自今日起在該路口樹立指示牌，並派警嚴格執行。

徵兵令尚未到滬 自由職業可緩役

據市政府民政處長張曉崧稱：全國徵兵命令，現尚未到達上海。此次徵兵免役規定，除㊀身體畸形殘廢或有痼病不堪服役者，㊁因公出國，㊂高中以上學生未畢業者，㊃犯重刑或有期徒刑尚在追訴者外，自由職業如新聞記者，律師，醫師，及教師，均可暫行緩役。倘已脫離現行職業，則須召集入役。至自由職業中除新聞記者外，其餘律師，醫師及教師等，若遇特種兵役召集時，仍須立即入役。

昌平路建築劇場 市政會議已通過

〔本報訊〕本市興業公司，擬在西區昌平路東京路空地，興築劇場一所，曾呈文市工務局。該局認為該公司所呈一節，雖該地係屬禁區，惟為提倡正當娛樂，擬請援照米高梅影片公司奉准在靜安寺路建築電影院之例，予以照准，上項提案，巳經上次市政會議通過，預料不日即可動工興築。

謝筱初患病在獄 李芳等廿一宣判

〔本報訊〕上海小姐謝家驊之父謝筱初，以漢奸罪嫌被捕後，高院原定昨日審理，因謝突患病，故臨時改期。另有偽洪門總會李芳及孫小林，張根詳等三人漢奸嫌疑案，高院定本月二十一日下午宣判。

汪曼雲今日宣判

〔本報訊〕歷任偽中央執行委員，偽社會部次長，偽行政院清鄉事務局長之汪逆曼雲，前經高院審結，定今日下午二時宣判，同時宣判者有偽特工總部情報員沙德榮。

無疫口岸輪機免予檢驗

〔本報訊〕本市海港檢疫所，鑒於本市霍亂疫勢已經過止，自今日起，凡在國內無疫口岸之船隻及飛機，免予檢驗。但往國外口岸或任何國外口岸（包括香港）之船隻及飛機，仍須檢驗健康證明書。

海廈輪 將駛中菲綫

〔本報訊〕美國總統輪船公司麥林蘭克斯號郵船，昨據該公司宣稱，今午確可抵滬，預定停泊虹口招商局中棧碼頭，定十七日離滬南駛。約月底來滬波美。至美琪，戈登兩郵船仍無開來消息。渣華公司芝沙丹尼號昨午離滬，前返爪哇。招商局海廈輪，定明日離滬，經廈門駛香港修理，一俟修復，不再來滬，即以廈門為起點，經香港而至菲列賓正式開航中菲線。

裕盈堆棧雨夜劫案 水警會得贓款

牽涉三同僚一併被扣押

〔本報訊〕南市機廠街裕盈堆棧上月廿六日深晚，遭匪徒二十餘人，渡江劫去香烟定頭一案，經蓬萊路警局破案後，在偵查時，發覺水上警察分局警士一〇六一〇號周士賢，曾於事後分得贓款四百萬元。乃於日前在常德弄二百十號寓所將其逮捕。經嚴訊後，供出同事王開元，徐海山，劉紹元三名亦會牽涉在內。遂一併予以扣押偵查。

兌得現鈔歸來 被盜持械劫去

〔本報訊〕昨日午後一時許，虹東路三〇二號積餘隆綾紗號，同業大新洗染廠送來同心銀行二百卅萬元即期支票一紙，飭店員章瑞霞持往該行兌現。歸途中忽有三盜跟蹤其後，待章持款入賬房間點數時，其餘兩盜在外望風，內中着咖啡色一匪，持盒子砲跟進對章恐嚇，將該款如數劫走。事後報警偵緝。

本市簡訊

▲國防部新聞局局長兼國防部傷病官兵慰勞團團長鄧文儀，及團長成文秀，日前來滬，定今日下午三時，假新生活俱樂部招待新聞界。

▲經濟客飯不超過三千元者免征捐稅，及設有格子舖之小客棧，准予免稅兩辦法，均定明日起實行。

▲閘北一段救火會召集舊會員，積極謀恢復。

▲著名漫畫家豐子愷作品展覽會，昨起假大新公司二樓揭幕。閉會後將赴浙大執教。

▲畫家賀天健十六日起假甯波同鄉會舉行畫展六天，陳列作品二百餘點。

▲榮寶齋定於十五日起，在中國畫苑，舉行古今字畫展覽七天。

▲長沙鴻興銀行在上海南無錫路十四號開設分行，今日正式開幕。

▲威海衛路新生活俱樂部，屋宇精美，花木盈庭，營業頗為發達。最近加聘樂工，著名樂隊伴奏，蕭娛來賓。

▲中紡公司，在靜安寺路前上海百貨公司原址，闢第一門市部，銷售呢絨綢緞布疋及各種百貨等。今日開幕。

▲黃肥民於抗戰期內，閉門著作，當時八歲，寫成國務集成一部，經濟部長王雲五，對此曾勉勵有加。

熊猫今日由蓉飛滬

略事休息即將渡海赴美 美軍軍官權充護花使者

〔本報訊〕又一位熊猫小姐已於昨天從成都起飛，在重慶過了一夜，將於今日下午抵達上海了。

小姐出生川西，至今芳名尚未確定。她此行的任務是將遠涉重洋，進紐約動物院去填補三年前在那裏故世的前一位小姐的位置。

小病初愈……姍姍來遲……

熊猫小姐最近曾偶患小恙，因此遲了一班飛機，並且使得看護她的人手忙脚亂。幸虧小姐不久就告康復，這一次來滬，中航機上的職員替她安排得舒舒服服。她不久就要乘聯總輪橫渡太平洋，本來預定是由一位聯總職員陪她前去，但是他却軍視工作甚於「美人」，抽不出功夫來。現在已由一位美軍軍官自動應徵願為「護花使者」，做她一路上的旅伴。

第一位出洋的熊猫小姐是在一九三八年由一位美國探險家帶回芝加哥的菌田動物院，當時曾使全世界人士愛慕若狂。此後又有六位小姐陸續出國，其中兩位至英，四位至美，現在出國的已經是第八位小姐了。

吳淞口帆船失事 •卅餘人葬身魚腹•

前日下午三時許，有崇明帆船一艘，駛經吳淞口外，因潮水急湍，致船身觸石樁，立時沉沒，闔全船落水者約有乘客船夥等七十人左右，當時適有一美國小汽艇經過，急來施救，共救起三十餘人，尚有三十餘人慘遭滅頂。

天氣預測

西比利亞反氣旋中心在華北，佈及全國，朝鮮，日本，東海及琉球，小颱風於中午中心位置在北緯二二·三〇度，東經一一六·三〇度，三十英里範圍內向北進行。

天氣預測：黃海，曇，晨霧，中度東風至北風，中浪。華中，陰，局部雨，霧，中度西風至北風。上海，陰至時曇，晨霧，中度西風至北風。東海，曇至陰，南部雨，沿海晨霧，中度東北風，台灣海峽南部清勁至強勁東北風，之中浪至巨浪。台灣南部與香港之間有暴風雨，十四日溫度最高七一·六度，最低六二·九度。

今古奇談

口天綺緣

•好友易妻•（續五）

佳偶既成怨偶，聞者莫不爲之扼腕，而兩生之交誼，則且視昔尤有加甚，蓋習性不同，可與爲友朋，未必可爲夫婦，其說亦殊近理，而何以致此，則當局者亦惶惑莫解，惟有諉諸於情緣不同而已。當兩生與其婦交訌時，忿無可洩，則相約出游，互爲告語，忿懣之狀，溢於眉宇，顧既歸家，於婦之言行，皆所蓄諱，以爲婉變至此，我見猶憐，決無不當夫子意者，轉疑其友或有外遇，故於床頭人日久生厭，不克琴瑟和諧，一如曉唐耳，晨夕晤見，輒相與勸慰，顧皆別有成見，雖言之諄諄，亦無所動於中也。劉生往訪於史，適值外出未歸，其婦方坐花下觀書，怡然自得，見劉之至，拋卷而起，邀之共坐，閒話家常，劉生叩以夫婿何往，史婦哂曰：「長日嬉游，[illegible]厭倦，吾與之雖爲伉儷，且如尹邢避面，累月不見，無足爲異，有婿如此，不如無之，吾於月老之締合，誠不能無所怨尤也」。劉生察視四周，房櫳深邃，花木扶疏，圖史鼎彝，安置妥貼，置身其中，塵俗之念，則喟然曰：「處茲清境，坐對玉人，雖南面而王不易此樂，而吾友獨無所眷戀，好事遠游，得「毋可異」。婦曰：「游宴無度，不獨曠時失業，抑且伐性戕身，吾不憚辭費，日夕箴規，而彼轉以爲忠言逆耳，閱若罔聞。視房幃如傳舍，每遇外出，莫卜歸期，吾雖耽寂，終不能無索寞之感」。劉生歎曰：「吾之所爲，與子相若，惜渠人賦性，有若霄壤，家居之日無多，闥內之事，每爲委任，稍拂其意，輒以惡聲相向，娶婦得此，固亦無可奈何事也」。

（後日續）（版權所有不准轉載）

復興島封存物資 連續失竊案破獲

監守自盜 武裝護送

北京路五金號等處起出大宗原贓

警衛連長 被捕承認

〔本報訊〕本市楊樹浦復興島倉庫，曾於上月中旬，連續發生封存五金物資被竊，事後經有關方面派員偵查，迄無線索。蓋該島於勝利後，即由海軍駐守，戒備甚爲嚴密，宵小活動，事實上決不容易，顯係另有內情。因此當局乃從側面着手，直至上月廿八日始發現北京路德馨里八號協泰昌五金號，有出售是項五金材料，乃派員將號店主紹興人陳振昌（卅三歲）予以拘捕，經偵訊後供稱：上項鉸鏈共計七箱（五百五十打），係由華龍路八四八號安徽人吳傑介紹，向廣□□（住北京路顧家弄七十三號）以二百二十五萬元代價購來。當局據供後，即按址前往將廣芳兩名拘獲，據廣供稱：在三四日前經吳傑及另一河南人張新民（住南市方浜路福安里三號）之介紹，認識復興島海軍警衛營第八連連長沙振華，謂有大批五金私貨，價廉物美，如欲購買，可由沙負責包送，余因一時貪於重利，當予允諾，翌日即由沙派武裝海軍兩名押運五金鉸鏈兩輪車，計大小廿一箱，至本人住處，索價八百萬元，惟經余當場檢點，發覺箱內並非全屬鉸鏈，故當時僅接受鉸鏈八箱，計代價爲三百四十九萬元，後以二百廿五萬元讓予協泰昌，結果非但未能獲利，反虧本百餘萬元之鉅。至此全案眞相大白，當局遂將該監守自盜主犯沙振華在復興島海軍警衛連部予以逮捕，一經訊問直認偷竊不諱，至於由廣處退回之其餘五金材料計鋼鎖八箱，拉練五箱，則寄存於中正中路大中里一七八號徐州人殷林生處，亦已由當局前往吊出，惟拉練已另裝麻袋二袋，此外，尚發覺該犯在本案發生前並曾盜賣十四馬力之馬達及帮浦，由吳傑轉手以七十萬元代價出售於一名「阿七」者，詳情尚在繼續偵查中。主犯沙振華因係海軍現役軍人，故已由當局解交海軍軍法處依法懲辦，其餘各犯則移送地檢處偵查起訴。

人力車代表團 昨晚晉京請願

要求收回成命或暫緩淘汰

〔本報訊〕本市人力車商業同業公會請願團，昨晚十一時夜車晉京，向最高當局請願收回廢除人力車成命。請願團代表爲該會理監事九人，陳志堯，柏振綱，王坤，張寶林，葛錦標，鄧斌三，徐寶琨，于達金，丘季讓及秘書馮濟民，幹事葛健東。徐寶琨，丘季讓及葛健東已於前晚先行晉京佈置。該團請願目的，首爲收回成命。倘不可能，則請求依照市參議會決定，於三十九年至四十二年期內淘汰。最後希望淘汰之人力車照會改爲三輪車照會。至於該團在京之日程如下：十五日上午訪南京市人力車公會，下午招待首都各界。十六日上午赴國民政府及行政院，下午赴中央黨部及最高國防委員會。十七日上午赴社會部及國防部。下午赴參政會。

〔又訊〕人力車同業公會昨晨九時假大西洋菜社招待本市新聞界，報告赴京請願計劃。

吳局長召集談話 淘汰事勢在必行

關於本市人力車淘汰事，社局吳局長昨日下午四時召集人力車同業公會理事陳志堯等十餘人到局談話，首由吳局長告以人力車淘汰勢在必行，當局對淘汰後人力車夫之生活，絕未漠視，其實施之技術與善後問題，經吳市長與本人詳加研討，務期切實可行，至要求延緩淘汰及改裝爲三輪車一節，實屬不可能，關於初步淘汰人力車辦法已決定：㊀已取消補徵之法，而行平均攤派之法。㊁僅有一輛之自拉車，決定延至最後淘汰，未成年車夫最先淘汰。至十輛以下之人力車，是否亦須攤派淘汰，尚未決定。末由業商代表陳述意見，迄五時許始行散會。

K字食盒 每人再配六盒

公教人員物品配售處，近以各機關團體繼續呈請配售者甚多，特又向行政院物資供應處交涉，撥配K字食盒一批，自即日起限於一週內將呈請表款送達該處，每人可配發六盒，共四千五百元。

〔又訊〕上海市公教人員物品配售處，曾於月前，與敵僞產業處理局，洽商價讓敵產棉布三萬四千匹，以配售公教人員，惟因撥讓價格迄未核定，以致未見實行，聞該局正考慮上項棉布之撥讓價格。

敵產處理局 將再度裁員

蘇浙皖敵產處理局，曾奉宋院長指示，關於該局之機構，着即分期緊縮，上月中並一度裁減人員。茲悉該局將於本月底，再度裁減職員一批，德僑產業清理處，可於同時撤銷。

新專創校週年 招待新聞界文化界

中國新聞專科學校創立瞬已週年，昨日午後六時，假新生活俱樂部招待滬市各報社負責人暨文化界，由該校名譽董事長孔祥熙博士親臨主持。計到潘公展，程滄波，朱虛白，胡健中，范爭波，李熙謀，等六十餘人，由該校校長陳高傭，教務長儲玉坤，訓導長章斎莘親任招待，備極親切。席間孔祥熙氏代表該校校董會致詞，報告一年來經過情形，並請潘公展，程滄波，胡健中諸氏致詞，至八時許盡歡而散。

〔又訊〕該校並定今晨在總堂舉行慶祝儀式，下午舉行雞尾酒會招待記者。

中國植油廠堆棧 芝蔴包坍倒傷人

〔本報訊〕浦東陸家渡中國植油廠堆棧內，積存之蔴，不下數千包，每件重二百餘斤，昨日午後五時許，有四十餘包，因堆時過高，從頂坍下，適有小工五名在下，均受重傷，內中有王士生，湯三新，方德全等三名，胸腹骨折斷，後經人舁送浦東第三醫院救治，現尚未脫離險境。

第一區成立 調解委員會

本市第一區區公所，奉內政，司法兩部訓令，策繼成立區調解委員會，選任本區熱心公益人士馬君碩，沈學名，高家□，江兆虎，李文杰，樂俊，鄧定深，沈萊舟等九人爲委員，並互推馬君碩爲主席。茲該會已分別報請市政府及地方法院備案，定十五日起開始接收區民調解案件。調解範圍，不限於房屋租賃及債務等民事糾紛，即已在法院起訴之輕微刑事，亦得請該會調解，以息爭端而減訟累。

新社會事業建設協會 訂期召開改組成立會

抗戰期間，國內名流楊虎，李福林，杜月笙，潘子欣，張紡，徐爲彬，張樹聲，田德勝，楊慶山，向海潛等所組織之人民動員委員會，曾對抗戰貢獻至大，茲以鑒於勝利後國家開始從事各種建設，該會全體委員特議決呈准改組爲中國新社會事業建設協會，配合國策，從事新社會事業之建設，并加補黃金榮，范紹增兩氏爲委員，刻已籌備就緒，訂於十九日假麗都花園召開改組成立大會。並於十七日中午十二時假座大西洋飯店招待本市中外新聞界，宣佈該會宗旨及業務，籌委聯絡。

達興號輪 原主申訴延未發還 處理局允代爲交涉

〔本報訊〕有徐忠信者，戰前創辦達興輪船公司，共有輪船六艘，其中五艘於八一三戰役時，沉於江陰要塞。僅存之達興號一艘，復爲敵人強迫收買。勝利後，由處理局委託招商局代爲保管，後由徐忠信呈請發還，經處理局請示行政院後，決定由原主按價贖還，計爲一萬萬餘元。徐忠信已將全部款項繳齊，處理局即囑招商局將該輪交還徐某。但招商局稱：航業公會認爲該輪尚有糾紛，延不交還。日前徐忠信會至處理局申訴，劉攻芸允代向招商局交涉，唯招商局總經理徐學禹現不在滬。惟處理局方面意見，認爲該輪產權並無問題，招商局理應發還。

幼兒康保健院 招待各界茶會

本市東寶路幼兒康保健院近爲擴充院舍，購置各科一切設備，暨補給收養兒童之衣食，特由該院董事會議決，募款二萬萬元，撥充該院經費。該院董事長潘公展氏，昨日下午二時，假大新公司五層樓酒家舉行茶會，招待各界，到吳市長代表張彼得，財政局長谷春帆，衛生局長張維，行總上海分署署長劉鴻生，副署長王人麟暨各業公會代表二百餘名。首由潘氏報告幼兒康保健院成立意義，希望各界人士踴躍輸將，俾使此一慈幼機構之業務，得以日臻發展。次由吳市長代表張彼得，該院醫務主任劉雅孝，張維，王人麟，錢劍秋，金振玉，劉鴻生等相繼致詞，末由潘氏報告各界主持募集工作之總隊長名單，計爲劉鴻生，奚玉書，徐寄庼，吳蘊初，駱清華，水祥雲，錢劍秋等。至四時散會。

美軍法庭 續審納粹戰犯

日軍情報部長出庭作證

〔本報訊〕德國投降以後投效日本繼續從事諜報工作之德駐華間諜機關歐哈德局重要人員二十七人，昨美軍法庭繼續開審，出庭作證者係前駐華日軍情報部長日高孝少佐。彼舉出歐哈德局與日軍當局合作之一例稱：當沖繩島作戰時，日軍頗賴歐哈德局廣州支部之報告，而覓得美海陸軍之方位及佈置。該項報告由廣州支部首腦希與具名，並蓋有支部之暗號。供述至此，被告辯護人方面當庭提呈一文件，係證人簽字之對首席辯護人勞佐中校所言，內述不能確定該項報告係何人所寫，因當時彼在南京，而報告則來自廣州，且係由華南日第二十三軍情報部所轉來。因此辯護人認爲證人之言前後矛盾，不足爲據，但檢察官杜威少校則指斥辯護人所提供之文件於簽字時未經美軍部人士在場，故不能成立。雙方激辯良久，始由證人繼續證述。據稱歐哈德局各部份人員之主要工作爲截取美海陸軍之無綫電通訊而譯出其密碼。沖繩島戰役之後，日軍在華北之活動亦有賴於歐哈德局之情報云。

南匯縣匪徒行劫 兩農民義勇可嘉 鎗聞被擊盜亦格斃

〔本報訊〕浦東南匯縣轄境內，十二日下午五時許，突有持械匪徒一名，意圖向村人行劫，經田野中農民葉根發，馬金發二人，見其神色慌張，形跡可疑，即上前盤詰，該匪知來勢不妙，即拔槍開放兩響，擊中葉馬兩人胸部，當場踣地，匪徒向南竄逸，經南匯縣第四區立德鄉自衛隊據報，追至旗杆地方，將該匪格斃，葉馬二人，亦經送至本市市立第三醫院救治，施用手術已將子彈取出，現已脫離險境。據悉：該自衛隊長張潤標，以葉馬兩農民，義勇可嘉，除派員慰問外，并負責全部醫藥費，以資鼓勵。

深夜路刦女工 先後捕獲三匪

〔本報訊〕上月十八日晚十時半，有工廠女工姬陸氏，因做夜工外出，行經滬西開源路一八九弄口，距路側預伏匪徒徐國梁等二人，截住去路，出示假手槍威脅，經氏類破其僞，即大聲呼喊，當被刦去金戒二隻，適附近崗警聞聲趕來，當場將名徐國梁之一匪拘獲，其餘一匪，卒被乘脫。昨日上午，由靜安寺路警局派幹警孟瑞生等馳往餘姚路小菜場六十四號草棚，拘獲逃犯趙士俊（二十七歲，揚州人），同時並逮捕夜竊犯毛國寶（二十六歲，鹽城人）一併帶局，供認行刦不諱，暫加羈押，不日申解地檢處究辦。

新成局破獲盜案 不領受事主酬金

〔本報訊〕本月六日中午，南京路大光明戲院西首同福里廿七號藍鴻鈞家發生盜刦案，當場捕獲匪徒，餘匪在逃。茲據該犯等供認，先後搶刦五起：㊀在白克路卡爾登公寓三一四號房間黃天培寓所，㊁北京西路張家宅廿七弄八號陳宏釗家，㊂福煦路附近某公館二樓某姓，㊃常熟路九十一號公寓一號房間，㊄南京西路爾新里廿七號藍宅。新成警局現以偵訊竣事，定今晨申解警備部究辦。事主藍鴻鈞因新成分局破案敏捷，得無損失，前日特致送法幣廿五萬元，獎勵出勤警員，當經分局長袁鴻□婉謝璧還。

一聲暗號·三匪就擒

〔本報訊〕市警局刑事處偵緝股警員陳金生等，前日下午，據密報，謂有匪徒糾黨行刦，將在晚間經過西藏南路一帶，乃率領大批幹警，密佈該處四週，至九時許，由眼綫指示，果有形跡可疑者三人，遂由警員等趕上，暗號一聲，則由警員等前後包抄，將三匪就擒，在一匪褲袋中，抄獲手槍一支，子彈四發，遂帶局偵訊。據悉帶槍之匪名孟長根，另一匪名王振生，前曾犯有盜案，判處徒刑，甫於半月前期滿釋出，不料又犯刦案，根據口供，乃由原辦人往虹口斐倫路五四一號，續獲羽黨錢吉昌，餘有祥兩人，供認犯案不諱，該犯等即申解司法機關究辦。

陳耿民發明新電筒

五洲電器廠主陳耿民，近發明新型電筒一種，此電筒既可手携，亦可座擺，掛牆，佩身，順掛，倒掛，或用夾子裝上作車，頭燈。其頭部可自由曲直，照到任何角度之目標。故對於用燈人之工作效率，增高不少云。

假地下工作籌欵名義 出售僞造美金儲蓄券

陳高傭等七人提起自訴

〔本報訊〕本市文化教育新聞界陳高傭，儲玉坤，戴濟民，黃大霖，□夢熊，□有志，楚王鈞，徐等七人，因誤買僞造美金儲蓄券受騙，具狀地方法院控告余宏國，陳覺兩人。緣去年秋，陳金二人假借地下工作同志籌款名義，以中，中，交，農四行儲蓄處，中央信託局儲蓄分局，交通銀行美金節約儲蓄券十七張，每張美金五百元，一千元，及一千五百元不等，共計美金一萬七千元，向人兜售，陳高傭，儲玉坤等七人，激於愛國熱忱，分別代爲轉售親友。持票人於本年四月間將該項儲蓄券向交行兌現時，始發覺乃係僞造，陳等聞訊，出示全部儲蓄券，經交行檢定全屬僞造。乃向地院提起自訴，然陳金兩人均已逃逸，地檢處開庭兩次，被告未到，昨晨地院開庭，原告亦未出庭，故諭改期再訊，陳金兩被告，地院已簽發拘票，設法使其歸案。

社會服務

信孚國藥號發起 擴大治肺贈藥運動

〔本欄專訪〕本欄自五月十九日刊佈陝西鳳翔縣警察局長張錫賢所寄贈之肺病驗方後，各方咸加以密切注意，來函詢問者，日必數十起，蓋幾病家服用報告，皆謂此方對於第一二期肺結核，確有效果。按肺癆一經傳染，生機頓失，設非藥加治療調養，鮮有痊癒者。貽害人類，誠非淺鮮！我國人民素有東亞病夫之稱，而肺癆一症，傳佈尤廣。直接間接使精神財力遭受損失，間接實亦國家民族之隱憂也。本市漢口路五二二弄十四號信孚國藥號任俠先生有鑒於斯，遂於本年七月廿四日毅然獨發起贈藥萬劑運動，並委託本欄代爲登記，凡肺病患者皆可申請，迄今日爲止，申請領取之病家，已達一千五百餘人，平均每名施藥十帖，每帖成本以二千元計，所耗已超過三千萬元。茲任先生爲擴大施送，躉惠貧病起見，已於日前在國藥業公會舉行理事會時，建議將此事交由藥業公會統籌辦理，藥料則向全市同行募集，當經全體理事通過，該會理事長保錫齋君亦深表贊同，旋推舉該會社會服務部□□，方納齋二理事負責辦理，自十一月一日起開始登記，凡確實貧窮之肺病患者，經甲長保長證明後，來館填具申請書，一經審核通過，即可開始領藥，據經驗者言：該方對於肺病患者，須連續服用五六十帖左右，始能奏效，通常服十餘帖而中止者，實無絲毫效果可言。此次贈藥每名約可得五十帖以上，務以治癒爲止，實貧病一大福音也。（燕）

急病貸金社 特約醫院一覽

上海市民急病醫藥貸金社第三批繼續接洽中

第三批特約醫院共三十三所，現均開始急病貸金工作，該社現正繼續進行第三批醫院特約事宜，尤歡迎郊區有急救設備之醫院共同參加，第一二批醫院名單如后：

〔中區〕仁濟，山東路麥家圈；中美，鳳陽路三一五號；宏仁，北京西路三六一號；中德，中正中路四五七號；同德，中正北一路六七弄一號；大德，江寧路新閘路口；大公，江寧路一號；惠旅，北京西路一三〇號。

〔西區〕紅十字會第一醫院，華山路三六三號；世界紅卍字會，愚園路一一七一號；同仁，江蘇路一五〇號；市立平民，新閘路一七五八號；體育甫，華山路三六〇號；德濟，愚園路二四三弄一五號；克美齒科，北京西路常德路口；伯特利，復興西路。

〔東區〕公濟，北蘇州路一九〇號；中國，提籃橋華德路四二一號；滬東，楊樹浦眉州路一四二號；市立第四，四川北路三四號；市立第五，靶子路四一號；市立產科，蓬路三〇〇號。

〔南區〕廣慈，中正南二路一九七號；南洋，金陵西路七七號；西門婦孺，徐家匯路八五〇號；劍橋，延慶路六四號；怡和，陝西南路二〇〇號；公利，寶慶南路二六八弄一八號；東南，英士路勞神父路口。

〔南市區〕市立第二，三泰碼頭多稼路一號。

〔閘北區〕濟民，西藏北路二四〇號。

〔浦東區〕市立第三，警局路。

〔普陀區〕勞工，西康路安遠路。

服★務★簡★報

▲貧病救濟 靜安寺路三一二號中美保健會，乃本市著名醫師所組織，本慈善普遍醫藥救濟爲宗旨，成立以來，成績卓著，貧病求診，免費減費，均可優待。

▲技術講座 上海青年會爲提倡業餘技術教育，每日下午五時以後，在八仙橋會址舉辦各種技術講座，介紹一技之長，本期舉辦科別有中文速記，無綫電工程，工業原料等七種，此外尚有國語英語俄語等語言講習班，凡職業青年，有志進修者，均可參加。

▲詢問地址 敝人前於靜安寺區領得貴報讀者贈獎泰昌罐果食品公司法幣五千元禮券一紙，隨即携歸，審視之下，券面並無該公司地址，詢問他人亦多不知，請先生答覆，並借一角賜告。〔答〕泰昌食品公司地址在威海衛路同孚路，請往洽購。

上海市

國貨展覽商場

毛慶祥

中國生產促進會上海分會主辦

中國工業協會上海分會 上海市國貨工廠聯合會 上海市機製國貨工廠聯合會 愛用國貨運動委員會 贊助

吳夫人 恭請 吳市長 揭幕 剪彩

參加廠商二百餘家 陳列國貨廉價發售

歡迎各界 光臨指教

今日 上午十時 開幕

地址 南京西路四四四號（黃陂北路口） 電話 三八〇七四 三四六六五

甘露 治癬名藥

奇癢立止 暢快異常

主治：各種頑癬 皮膚濕疹 遠年瘡疥 頸癧 痔瘡 脚趾濕癬 鵝掌瘋

滴滴見效

上海·同仁西藥社出品 藥房公司到處有售

益大通惟准於十月十六日（星期三）下午二時在本行拍賣 ...

中孚拍賣行 中國拍賣行 ...

受上海市政府接收物資管理處委託聯合拍賣公告

最新改良式 永星牌火油爐 註冊商標

不打火 光力大 純白焰 不冒烟

各大公司百貨店均售 上海永新工業廠出品 歡迎外埠特約經銷

陳震律師 代表樹德堂國藥號馬東海君 鄭重警告 慶豐號楊永甯 緊要啓事 事務所鉅鹿路二八〇弄 電話七八四九七號

費席珍 郁鴻生 律師代表宋行恭君 駁正中國信遠烟草股份有限公司董事會啓事

計超律師受任國際廣告公司，袁錦春君，培源機器鐵工廠，薛培源君 常年法律顧問 事務所北京路八五〇弄宏興里七號 電話九八四九八

鄺鰲奎律師受任德心堂國藥號常年法律顧問通告 事務所南京西路斜橋弄天樂坊三十號 電話六〇九一六

鄺鰲奎律師受任岑良心堂國藥號暨經理岑志良君常年法律顧問通告 事務所南京西路斜橋弄天樂坊三十號 電話六〇九一六

宓錫通律師受任聯益商行常年法律顧問通告

王恒頤律師受任華豐輪船局常年法律顧問並代聲明買受「華元」（舊名鳳貞）木殼機帆船公告

朱高融律師代表愛大步維賢F. BOUVIER關於林森中路四二四—四二六號房屋緊要啓事

季春培律師代表張雅琴女士聲明與張順祺婚約無效啓事

鄧嘉炳律師代表利泰銀號宣告清理公告

蔡霖律師受任海昌行 大豐行 法律顧問

印廷華律師代表黃紹初聲明 黃玉英 朱德勝 婚約無效啓事

國豐 兆豐 安豐 輪准十五日直放 十六日 十七日重慶 奉令不搭客如裝貨請駕臨本公司接洽爲荷 正豐實業公司啓

大華輪 ...

新建快輪 光鴻 載重六百噸 首次啓航 直放溫州

王懿德敬向洪少豪先生道歉

周醫師 白濁 下疳 橫痃 醫費四萬元

劉文志醫師 男女肛門病

瘰子頸藥 朱少雲瘰癧丸

無力負担新稅
生產萎縮營業不敷開支 工資利息太高競爭不易
皮革業處境困難

〔本報訊〕值茲工商業不景氣，生產萎縮之秋，本市製革工業，亦以面臨絕境，萬難再行負担新稅聞。日昨下午七時，該業公會假銀行俱樂部招待新聞界，痛陳該業近況。據該會理事長張咸培稱：目前製革工業，已臨危機，萬難負担百分之十五之貨物稅。張氏旋列舉該業目前處境之困難四點：㈠捐稅繁重：（甲）營業稅：不分整賣躉賣，一列課稅千分之十五。自原料商（生皮商），售與製造商，再售與批發商，再轉與零售商，成皮革製品商，每經一商，付稅一次，重疊課征。（乙）印花稅：本年四月修正公佈之印花稅率，每千元貼花三元，無異加征營業稅千分之三，而重疊之課稅，復與營業稅同。㈡工資高昂：戰前工資與現在之比較，約增一萬倍，而熟皮之售價，則較戰前僅高四千倍。現在工資佔成本總數百分之十三。㈢高利貸：政府生產貸款，以押品及各種手續等限制頗嚴，不易獲得，而市上利息高至二角左右，即以一角五分計算，底皮製造經時三月，耗於利息者佔成本總數百分之二十四。而手皮，製造亦須一個半月，而利息約佔總成本百分之十七。㈣洋貨傾銷：根據上述三種原因，國產皮革成本高昂，而洋貨則以一切機械設備完善，成本特廉。復因外匯率祇及戰前一千倍，乃得大量來華傾銷。目前國產底皮，每市斤成本約計六千餘元。而市價頭號底皮，祇售三千餘元。南美洲來方底皮每磅僅售二千餘元。國產面子牛皮每方尺（一百平方英寸）成本約為三千元以上，而市價僅二千元左右。澳洲產紋皮普通貨每方呎（一百四十四平方英寸）為二千餘元。品質既優，尺碼且大。故國貨雖如此貶價，猶乏銷路。

職是之故，三四月來，各同業以貸得貸款，抵付工資及業務上之開支尚感不敷者，比比皆是。於是工作時斷時續，產量大減。上月調查：大中製革廠每月產量，由十萬磅減至二萬磅。大華廠由六萬磅減至一萬磅。中南廠由六萬磅減至六千磅。中國廠由六萬磅減至一萬四千磅。協源昌由一萬五千磅減至四千磅。手工皮坊力竭勢薄，現在停頓狀態中者，已達十分之二。長此以往，則本業之總崩潰，可指日而待。乃又有貨物稅之開征，稅率百分之十五，高於營業稅達十倍之多，是誠加速其崩潰，數千工人，將告失業，而各廠廠主，亦將被迫改業。結果惟有一任生皮出口，使外人加工製造後，再以熟皮或製成品輸入，利權外溢，殊堪痛惜。

最後分由該會常務理事杜剛，監事龍應璽，分別致詞，略稱：政府開徵新稅，人民當有納稅之義務。惟前提仍應顧及本業是否有力負担，否則，因小失大，反失國家扶植工業之初衷。故擬籲請暫緩開征貨物稅，待本業危機過去後，再行釐訂稅率，從輕征收。並聞該業將於日內推派代表晉京，向當局陳述困難情形，請求暫緩開征貨物稅。

場外對敵復活
證交當前的嚴重問題

證交市面，未見暢旺，經紀人皆感煩悶，市場游資，頗未能導入投資市場，實為始料所未及。

我們知道證市交易的興旺，有賴於對於證交對正當經紀人與經紀人之間，絕對不許有對講電話存在，但證交當局並沒有兌現。

上市股票又實在太少了。仿照美化的上市證及年歲，使國產廠家踏前邁步。第一批上市的二十種股票中，五號門檔不到場內，投資者對其餘的十幾種冷門，實在無十分興趣，反之，好的股票，被擠於場外的太多，亦使投資而做股票的，裹足不前。

場外對敵交易漸漸地復活了，如何領導游資，從賭博式的對敵大戶手中，移轉到投資市場去活動呢？場外交易的蔓延，究如何設法防止呢？這實在是當前的嚴重問題。（露人）

麵粉管制了 小麥未管制
廠商稱原料不敷

麵粉市場自外滙調整後，即日趨混亂，當局雖管制粉價，但對小麥價格，迄未予以管制，致麵粉黑市猖獗，近當局對管制粉價，已下決心，並飭令五大粉廠，增加粉售量。昨據本市茂新麵粉廠負責人談，五大粉廠之總售量，頂多每日一萬包，此並非生產量不足，實因小麥來源不暢，故粉廠方面亟盼當局對小麥之價格，予以管制，並疏通其來源，俾增麵粉生產。

平價配售法 按現在五廠合作價麵配售後，自上月二十五日開始配售麵粉以來，迄上星期六止，業已配出十二萬袋左右，每袋重量四四斤，配價一三，九〇〇元，配售對象，均係麵粉商號，該處除星期日例假停配外，其餘每天配售數額，定九千袋，由該處依照第一次核定之粉號，共計七十家，按次輪流銷數，酌予核定，每天派配，據第四區麵粉工業同業公會負責人稱，本市麵粉工廠，現開工者約十七八家，照現有設備，每天可約十萬袋。

米價堅定 雜糧轉疲

米市河積仍微，客貨登記一萬五千餘石，店方排巧略取，市形早堅午疲，結果粳米略淡，和米和硬無變，內地價格趨立，靠成盤旋之狀，棉白元貨稀，零化活潑，微升一二千元，黃豆各路來貨頗旺，仍然不脫疲勢，轉職同業，蠶豆青草，步跌千元，蒸豆津浦南路來源亦多，依然乏銷而步交，中下略小千元，紅糧站定，沙暖漢口來貨甚湧，再廢下游，步跌一二千元，生仁供過於求，市面平疲，新赤豆回小三四千元，惟麩皮仍然穩硬，豆餅無軒輊，油市各油均見回小三五百元。

配價未動
存紗遵令申報
漲風並未稍戢
棉布呆滯約小二三千元

〔本報訊〕昨日紗市舉初，因公會佈告遵誠業中人申報存貨，人心一度趨軟，據悉市長面論，棉紗業同業公會，飭令限期辦理棉紗登記，共日期極為短促，自即日起，至明（十六）日止，即行截止，凡棉紗業同業公會會員，現存棉紗數量，均須於明日下午五時前辦妥登記手續，由該同業公會，以憑核辦，然以各商號買戶踴至，織廠帮採進頗勤，加以當局走化穩健，開盤後逐步上升，廿支紗均好四五萬，三十二支細紗尤為缺俏，與四十支股線同漲十三五萬之多，腳地堅，並未因紗管登記而稍戢焉。

紗廠聯合配銷會，昨日下午循例開紗，計民營各廠配售六五一件，紡建公司配售六一七，五件，配價以廿支紗為標準，每件仍為一百五十五萬元。總計第二期棉紗聯合配紗共三萬件，此中民營各廠佔一萬八千件，現尚配存一，八七九件，紡建公司佔一萬二千件，現尚配存一，四五一件。紡建公司昨日所開各支棉紗，十支立馬紗配內衣帆布業，二十支紗配染織及毛巾業，卅二支立馬配針織，手帕，駱駝絨業。四十二支藍鳳配染廠。六十支彩球配內衣業。

布市頗沉悶，無起色，價亦疲落，良以客帮採辦均寂，本街之走化復呆，實因時令雖屆深秋，而氣候仍和暖，是以棉銷不暢，因此逐轉形冷淡，昨市龍頭細布做八萬六千元，藍V八萬四千元，二十支無牌細布七萬四千元，四君子嗶嘰九萬三千元，藍鷄七萬八千五百元，其中除嗶嘰外，約小二三千元不等，故昨日市價，較週六紡建開價，亦跌五百元至一千元云。

紡建的新猷
在東北設分公司 門市部今日開幕

中國紡建公司，現決定增設東北分公司，管理該地紡織生產事宜，該公司頃經董事會議決，為發展東北紗布生產並瞭解當地需要狀況起見，特派副總經理束雲章前往東北視察，束氏於昨日搭機離滬飛平轉瀋，預定兩週後返滬。

該公司為使本市市民易於購得各項布料起見，特自設一門市部，專零售各種布疋，現已籌備就緒，定今日正式開幕，據該公司業務處長談，此門市部與各商店同樣為營業性質，價格較一般布店稍微便宜云。

白煤價已出百萬關
來源阻滯市上存底日薄

煤市白煤篩塊陽泉及焦作因無來貨，市上存底日薄，貨主扳價甚緊，城價高至一百念五萬元，一百萬至一百零三萬元，略有少數成交，新鴻基因現有配售，為數雖少，然因此次配貨中尚搀雜開灤，馬克等白煤，故市價反較陽泉為低，成交價較前市微升一二萬元。

台灣糖到六千餘噸
十八期已配出約二萬四千包

台灣糖業公司，頃由台安公司台安輪，裝到台糖六，二〇〇噸，該輪昨日到埠，今已開始卸貨，又第十八期台糖，自上月期開始申配，共配出二三，九〇〇包，其中種類為生砂，中砂，粗砂，車白砂，車白糖等五種，生砂配價十一萬元，中砂十三萬元，粗砂十七萬元，車白糖十八萬元，車白砂十五萬元，此項貨物，一部份尚未出棧，約明後日即可清楚，茲悉十九期台糖，業定於本週四開始配售云。昨糖市以去化見淡，交易寥落，公會劃盤微終，現貨廿號白砂十二萬八千元，生砂赤十二萬元，號貨僅有油糖，鷄牌青十一萬七千元，棉赤嗶叫十二萬元，一萬之成交，興化白糖十二萬八九千元，總共成交百數十件。

資金三百億元
胡文虎等積極籌備
福建經濟建設公司

南洋華僑倡設之福建經濟建設股份有限公司，於九月八日在新加坡召開會員大會，並選出籌備委員，林慶年任委員會主席，或派代表列席，由胡文虎，林慶年等均為籌備主任，林慶年為副，並推舉吉，洪，成保各埠僑何股代表，其資本總額為國幣三百萬萬元，計馬來亞募一百億元，菲律賓東印度暹羅越南緬甸一百億元，福建省港上海一百億元，分兩期繳納，本年十一月底前繳一半，卅六年一月底前再繳一半，一次繳納者聽。

秋繭僅收萬擔

頃據絲業界某鉅子稱，本年度江浙兩省秋繭收成之壞，實為十年來所罕有，蓋據浙省蠶種場統計，江蘇省卅二萬張，浙江省十八萬張，總計四十萬張，以每張作六斤半乾繭收成預算，估計全部乾繭總額，應為二萬五千擔，但自秋繭登場以後，各地絲廠赴產區開行收買，迄至十三日止，計江蘇省共收鮮繭二萬三千擔左右，以二百九十斤烘折計算，僅可折乾繭八千擔，而浙江省秋繭產額，更為銳減，全省僅收鮮繭四千五百擔左右，以同樣烘折計算，祗折乾繭一千六百擔左右，總計全部乾繭收額，祗在萬擔左右，鮮繭扯價，以江蘇為每擔十六萬元，浙江較高每擔十八萬元云。

同安圓報漲

同安桂圓近以輸申缺，致無運到，市況零星開出，價亦步緊，但去化未見十分暢旺，昨據產區電訊，又升二萬元。

進口業的痛苦
約計之共有六端

勝利以來，進口業利殺多之營業，蓋人皆知為進口業，但據進口業商談，其困難亦甚多，㈠為英美各國對進出貨物管制甚嚴，出口貨物須經該國核准，甚至於貨物裝輪之際，忽吊銷出口許可，㈡為出口廠商交貨時間無定，㈢為根據外滙管理暫行辦法，請求外滙之後，必須於三月內結滙，到期不能結算，由中央銀行照該日市價收買，如是則交易尚未成功，須先損失滙率及手續費，㈣為一般商家為成本及減少關稅起見，多採辦同樣貨色，以致某種貨物或至供過於求，㈤沿途損壞，碼頭盜竊情事，㈥為高利貸，在訂貨時，申請外滙，普通須交百分之三十至五十之保證金，而交貨日期均屬無把握，照每月一角六七分複利計算，僅需五個月貨物未到，利息便與本金相等，如時間再長，則所得利潤更微云。

中信配售人造絲
本週內即可實行
登記手續限三日內完成

中央信託局前自日本運滬人造絲四千餘箱，決公平分配全市各絲織廠應用，茲悉首次配貨本週內即可實行，昨日起正由該業公會辦理各廠請購人造絲登記，限三日內完成，並由公會負責告誡登記廠商，務須依照實際需要填寫，不得謊報，如一旦查出，與實際用量不符，不但將取消配絲權利，且追償歷次配貨，聞中信局人造絲配給，將較中紡公司所配者為低，前中紡配價為一二〇號天橋，每箱二百八十萬元，中信局將為二百五六十萬左右云。

天橋又升五萬

人造絲市價尚未能見平，昨一二〇號天橋交易清淡，現貨亦異常缺乏，昨D字等級有成交價做三百七十一萬元，不過是陳絲，且條份色澤均非上乘，普通五担老單子價做三百五十五萬元，亦屬次貨，干經未見做開，綢貨昨市寂寞，去胃呆滯，故各貨價均未見增減。

絲織業擬組公庫
目的在便於抵押

上海市絲織業同業公會負責人稱，該業於過去數月中，幾瀕於危，其主要原因，厥為原料之困難，與高利貸之重壓，目下原料方面，因日本人造絲已運到四千八百箱，今後尚有六千箱繼續運來，由中信局依據各會員商廠實際需要數量，每月分八次配售，故原料問題略可解決，至於高利貸之壓迫，現正由該會向絲業銀行方面，商討組織細業公庫，辦理各會員廠商，得將原料及製成品，辦理抵押，以靈活資金之運用，現正擬具辦法中，一俟組織成功，則該業前途，可轉光明。

建杉湧到

昨木材市況，杉木平疲，關稍建來貨約到百餘萬尺，洋松平穩，惟夾板尚俏，泰昌白楊夾板廠每塊一萬五千元。

恰赤市況平穩·美鈔成交頗少

恰赤昨形勢平穩，央行續加管制，最開二三〇萬五，客銷尚殷，買氣未泯，會因升至二三二萬，始有壓力，稍後轉鬆，十時後央行以二三〇萬七五之價，配給一五〇條，入後漸漸由平轉疲，迨入二三〇萬六關，央行隨市稍加調節，多方不支了結，迨午降至二二一八萬，午刻在二二九萬元光景盤旋，午後在二二〇萬關口掙扎，甚為平穩，結果較上週六回小一萬二，飾金紋銀均平，銀元北銷又滯，回落甚多，暗拆平平，息價在一角半至一角八不等。

外滙形勢已漸緩和，美滙依然沈寂，英滙一四七〇〇元至一四九〇〇元，印滙一一三〇元左右，港滙九二〇元左右，略有成交，美鈔門市仍以三五〇〇元為買價，難獲成交，唯紗約四二〇〇元至四四〇〇元，並無多大成交，結果與上週六相彷彿，港滙因港申電及期鈔均已回升，自九三〇元退至九二〇元有售，結果較上週六回小千元。

債市清淡

公債成交不過三百餘萬，求供雙方仍無變數，散多擴買，七種某大戶稍有納胃，形勢尚穩，統丙最開二一〇〇元，高價不過二一五〇元至二一八〇元之間，有些微掙扎，中途復回落至二〇五〇元以下，始稍平穩，結果較前收微升三〇元，甲乙亦好二〇元，丁戊尚平。

寗紅新貨佈樣

寗州紅茶，今年新貨，已由忠信昌茶棧首批運到，約五百餘箱，刻下雖佈樣應市，惟在賣戶喊價奇昂下，尚未開盤，其他花色品質較佳之陳茶，出口行俱仍亟要，且尤以高檔紅茶，英莊注視更緊，惟過程均因貨稀供缺，交易並不熱烈，至于本年新特貢，新珍眉，開白頭行頗有躍躍欲試之態度，目前正擬向貨方展開談判，而紅綠茶內銷，祁門花香婺炒，本街店莊略有問訊，土莊製茶廠咸抱來者不拒，陳餘則成議甚少。

各方觀望不前·華股交易不振

華股表現更甚，各類股價檯前亦頗為沉寂，場外對敵既已逐步抬頭，場內交易一落千丈，晨初開出尚告小漲，交易十分清稀，不久即由穩告疲，中途起伏殊微，節節下游，盤面幾遂乘勢放空，中途由折磨無，僅由北帮略納，難敵賣氣，近午時浮空抵補，一度見回，無如買氣至弱，在場外供源，迄未中斷之壓迫下，臨收時再告屈服，結果與上週六相較計新亞水泥各跌一成，勤興小十分之八，內衣五和中絲鳳麗安統益信和中紡新光景福各跌半成左右，永紗美亞大通火柴華豐跌落百分之二三，公司榮豐景綸則微挫，總成交額共約七〇〇萬股，場外各股在頁末缺乏市，續告疲落。

外股疲莫能興除業廣尚平外，小股更為失色，結果較上週六計怡紗英聯鋼業各降半成弱，業廣平而航業獨跌一成強，餘者各降半數。

市價一覽
（十月十四日）（法幣單位元） ▲漲 ×跌

◉金銀匯幣（烚赤黑市）
最開 [illegible]；最高 [illegible]；最低 [illegible]；正午 [illegible]；最後 × [illegible]；配金 ▲ [illegible]；飾金 金二萬四；紋銀 三千六；拆息（每千）五角；暗息（每元）一角七；美鈔開盤 [illegible]；最高 ……；最低 ……；正午 ……；最後 [illegible]；新比滙 × [illegible]；港滙 [illegible]；港票 × [illegible]

以下英元計算：英金鎊 [illegible]；澳金鎊 [illegible]；羅比票 [illegible]；菲律濱 [illegible]

◉中央外匯掛價：美滙進 [illegible]；美滙出 [illegible]

◉電滙紐約：每美元 [illegible]；十一月期 [illegible]；十二月期 [illegible]；一月期 [illegible]

◉中央銀行利率：重貼現（千元）六角；拆放日拆（千元）五角

◉商業銀行利率：貼現息（每元）一角五

◉統一公債：甲種 ▲ [illegible]；乙種 ▲ [illegible]；丙種開 [illegible]；最高 [illegible]；最低 [illegible]；最後 ▲ [illegible]；丁種 [illegible]；戊種 [illegible]

◉華股 ▲紡織▼：大通紗廠開 [illegible]，又最高，又最低，又收盤；中紡紗廠開，成交一萬一千股；永安紗廠開，成交一萬三千股；信和紗廠開，成交三百七十七萬股；統益紗廠開，成交一百十六萬四千股；榮豐紗廠開，成交二萬七千股（各項價格 [illegible]）

中國內衣開，成交二萬三千股；新光內衣開，成交二萬三千股；景福衫襪開，成交四十八萬四千股；景綸衫襪開，成交六十一萬三千股；勤興衫襪開，成交二萬三千股；五和織造開，成交十九萬六千股；美亞織綢開，成交一千股；中國絲業開，成交十五萬九千股；▲化工▼新亞藥廠開，成交六百股；大中華火柴，成交三萬四千股；華豐搪瓷開，成交一萬二千股；中國水泥開，成交廿六萬三千股；▲百貨▼永安公司開，成交二萬股；麗安公司開，成交九萬股；▲場外交易▲ 中法藥房；中華書局；世界書局；商務書館；南洋烟草；閘北水電；華商電氣；◉外股 怡紗；米特林；彩家坡；新白洛去；南太倉皮花；浦東火機花（各項價格 [illegible]）

◉紗綫（限位千） 42支藍鳳、40支藍鳳、32支藍鳳、20支特雙馬、特金城、特好做、特醒獅、特大發、特紅魁、紅魁星、彩魁星、紅人鐘、金寶星、金元寶（筒）、白飛鵝、天竺、天女、日光、水月、銀月、寶光、陽鶴、至、大發、金城、金鷄、金橋、金塔、雙馬、立馬、飛馬（筒）、藍鳳、三羊、足球（筒）、五子、16支光明、三明、天女、奔騰、紅蜂、帆船、紅雙鶴、紅人鐘、金元寶、14支金塔、10支特好做、8支紡建售開之價、10支立馬筒現、20支雙喜大包、32支雙馬現大、32支三股彩球、60支三股彩球、烘毛草包現、80支三彩球草、80支六彩球現草、80支六日光現草（各項價格 [illegible]）

◉棉花（司馬担） 浦東火機花、南太倉皮花（價格 [illegible]）

◉棉布（每疋） 周浦新籽70、以上滬廠價、三條綫細紗、通州細絨花、米特林、新家庭士林、大保國士林、大陸綠士林、三劍士林、金九如又、三羊士林、美亭士林、一號鶴又、西湖月又、九如又、民主士林、一號鶴雙又、二號鶴雙又、海關鐘頭布、大明絨府綢、又元細布、鑽龍元細布、大陸藍布、大陸標準布、百花藍布、九如藍布、百花元布、金牌元布、四君子漂布、一定如意又、彩球漂布、跳鯉漂布、四君子嗶嘰、三羊嗶嘰、跳鯉嗶嘰、金蓮妙鎮又、百花直貢、三羊元直貢、芷江元直貢、四君子直貢、大明呢、12磅龍頭細布、12磅五福又、12磅陽鶴又、12磅五星又、12磅大鵬又、12磅振中又、12磅彩球又、12磅藍V又、磅藍鷄又、磅三羊又、又ABC細布、又安安藍布、又絲光元布、又元斜、海關鐘元斜、又灰斜、又常青斜、金牌元斜、16磅雙樂嗶叽、14磅五羊粗布、九磅雙田粗布、40五羊細斜、40藍V細斜、◉呢絨嗶嘰、又華達呢、又厚嗶嘰、又馬褲呢、又駝絲錦、又上等嗶嘰、又花呢、怡和嗶嘰呢、美貨嗶嘰（各項價格 [illegible]）

◉棉織品 又鑽女式呢、以上每打價、◉呢帽（打）、50三五牌、100三五牌、200三五牌、210和絨衫、10五和絨衫、10雙飛絨衫、110五和絨衫、紫氣東來衫、三中棉毛衫、水晶棉毛衫、婷士棉毛衫、僑福衛生衫、42府麥股襪、60又條府襪、D常樂色襪、D又條襪衫、DD白襪衫、AAA又三府綢襪、ABC工人襪、32支延壽襪、32支三秸襪、32支紅梁襪、32支斑馬襪、32支狗頭襪、金鑑美襪襪、保康吉普襪、女套襪、大發被單（條）、大發彩花又、◉女絲衫褲（打）、人和勝利衫、又女褲、又背心、又羊毛游衣、◉巾帕（每打）、18寸洛英巾、15寸大發巾、14寸一鳴巾、三黑人毛巾、三黑人毛巾、三三司麥脫巾、三面友印花、三面友毛巾、88麻雀毛巾、88寶塔毛巾、三鑽塔毛巾（各項價格 [illegible]）

◉化粧品 三星牙膏、黑人牙膏、固齒靈牙膏、四合一香皂、蝶霜香皂、白玉脂（打）、大號雨友、小號蝶霜、大號雙霜、百雀香粉、無敵方盒牙粉、百雀胭脂、浪琴頭油、紅花露霜、消治龍牙膏、先施牙膏（羅）、橄油香皂（箱）、又二號（箱）、裕華皂片（箱）、萬金藥皂、又廠盤價、大號白雪（打）、二號白雪（打）、黑寶齒牙膏、大寶牙膏、固本牙膏、油漆牙膏、吉士牙膏、上海牙膏、綠寶牙膏、帝牌香皂（羅）、貝林頭油（打）、貝林紅腦頭蠟（羅）、◉皮球水袋（打）、字橡皮（每磅）、三號又、二號又、大號永字、三號水袋、大永字水袋、二號又、三號又（各項價格 [illegible]）

◉絨線（每磅） 蜜蜂牌四股、英雄牌、地球牌、杜鵑牌、小囡牌、雙洋牌、金錢牌、雙貓牌、以上粗絨綫價、三鷄牌、英雄牌、雙貓牌、鸚花牌、三〇〇羊、澳洲三股、又四股、以上細絨綫價、開水米飛艇、◉人造絲（箱）、三天橋、三金馬、三銀鳥、又天橋半、又銀鳥半、又金鷄半、三金馬、三金鷄半、◉廠絲（担）、80分C級、78分D級、75分E級、普通五担高、又五担次、又另担、干經五担、◉綢類（碼）、美亞被面、大誠被面、大誠格緞綢、民生新綢、又秋香紗（碼）、又平緞（碼）、林記雙羽紗、華錦綢（碼）、大偉呢（碼）、天香綢（碼）、冲霄力紡（尺）、光口紡（尺）、20碼洋紡（尺）、三洋紡（尺）、美洋紡（尺）、頂衣杭紡（兩）、三杭綢（兩）（各項價格 [illegible]）

◉茶葉（每担） 陳中祁門、福建紅茶、祁門上花香（價格 [illegible]）

◉食米（每石） 34號上祁門、白琳新紅茶、陳蔡妙、陳針眉、陳抽珍、陳特貢、◉食米（每石）、無錫白粳、又至、崑山白粳、又至、浦東新粳、又中、又下、崑山杜和上、又中、又下、南港羊秈上、又中、又下、上興秈上、又中、又下、南京埠秈上、又中、又下、碳尖、南京客元上、又中、蕪湖客元上、又中、又下、南港陰元、金壇杜元、◉雜糧（担）、大運黃豆、至、蚌埠新黃、新倉桂花黃、九江特港黃、又中、坪埠黃豆、至、關封新黃、至、天津新金元、太倉新杜黃、斜橋揀青、王店揀青、硤石揀青、崇明揀鹽上、又中、又統鹽、又中、開封生仁、又中、又下、青島生仁中、又下、又上、揚州生仁、又中盤、又收盤、徐州生仁中、南京生仁下、揚州新赤豆、明光紅糧、至、漢口白麻、又中盤、又收盤、青島明茶、徐州毛茶、麩皮（担）、◉油餅、又小包、青島生油、又桶生油、又新桶生油、又洋生油、漢口桶豆油、大連桶豆油、小車桶麻油、長德生麻油、至（各項價格 [illegible]）

◉食糖 22中砂白、20又、本綿白、興化白、24粗白、45車白、35又、興化赤、油棉赤、生砂赤、提莊青、黃砂青、刁青、石門片青、A冰糖、三號冰糖、◉國藥（天秤）、會春花（斤）、二百粒毛金、川巴豆、川巴米、特拐夕、蘇瑰石黃、西藏尖、紫草茸、幾肉王、佛手片、佛手花、老桐子、大楓子、赤小豆、玉蝴蝶、益智仁、清暑漿、山豆根、滑甲片、狗脊藥、◉西藥、孟山糖精膠、又紙裝、雙桃藥膏、阿司疋靈、凡拉蒙盒、加當片（盒）、天佑寧片、配尼西林十萬、又廿萬、消治龍片、又針、天佑寧針、好力生丸瓶、萬金油白打、又黃打、沃古林眼水打、克利西佛瓶、疾得寧藥膏、生化滴滴涕、又馬法司針、◉煤斤（每噸）、新鴻基篩、焦作篩塊、陽泉篩塊、長城篩塊、中英篩塊、焦作小子、陽泉小子、鴻基灰子、長城小子、鴻基屑、焦作屑、陽泉屑、烟煤、焦炭（各項價格 [illegible]）

◉柴炭（每担） 大同篩塊、至、開平一號塊、開平二號塊、開平一號屑、開平二號屑、栗柴、雜柴、松柴、黃皮鋼炭、河溪江炭、姚子杭炭、松樹鳥炭、◉洋紙、各磅道林（磅）、至、銅版紙（令）、又至、白打字紙（令）、色打字紙（令）、46磅牛皮紙（令）、各磅牛皮紙（磅）、二號紙（磅）、西報紙全、西報紙對開令、西白有光紙令、透明紙（令）、雙白拱璃紙、◉錫類（司碼秤）、點錫（担）、錫花、青鉛、勾光、◉錫箔、至邊王雙九、的車雙九、青車、以上每塊三千張、◉國紙、坑邊紙、海放、衛生紙、◉五金、三星鋸條（羅）、人頭砂布（令）、三六縧絲（疋）、一寸元釘（桶）、寸半分、二一寸又、一寸半門鎖、狗牌V門鎖、一三門鎖（打）、謙信斗鎖、普通彈子抽屜鎖（打）、興華一寸銅鎖、又二寸每打、又三寸每打、新羊干漆磅、木羅絲成、4刀牌中三角、5又中三角、6又中三角、本窗鈎先令、25美皮帶扣盒、35又每盒、45又、◉木材、洋松方子（尺）、洋松片子（尺）、普通柳安（尺）、大來柳安（尺）、柚木（尺）、檜木（尺）、楠木（尺）、杉木大條（尺）、杉木小條（尺）、柳安三夾板塊、杭木（兩）、紅星五分、紅柳板丈（各項價格 [illegible]）

美國博登公司 乳牛有云：博登出品盡善盡美 種類甚多克寧其一

全球各地 爭先採用

KLIM POWDERED WHOLE MILK

安全純潔 是克寧奶粉之特色

道地海派·幽默風格·小型巨擘

飛報

（中宣部核准內政部登記證京警滬字第二八七號）

硬性小品 狠天狠地｜閃電新聞 驚天動地｜精彩小說 噱天噱地｜身邊文學 嘻天哈地｜經濟消息 翻天覆地｜歌性文章 嗲天嗲地

社長 郭永熙 經理 張辛生 編輯 ……

趣味集中營 硬派收容所 請速向附近報攤訂閱

（名作如林） 白日狼啼 撈血黨 吉普嫂嫂 股海浮沉錄 田家風月 飛來鳳 古國搜奇 三奶奶

地下新聞·大膽揭發

明天出版（創刊號）

（社址……上海鳳陽路二八二衖卅五號）

歷史悠久 內容豐富 國內唯一之纖維工業雜誌

紡織染工程 八卷一期 今日出版

全年十二期一萬五千元 零售每期一千五百元

中國紡織染工程研究所出版 上海長壽路一一二號

經售處 四馬路作者書社

彩色精印第四期比前更精彩

兒童知識 畫報 今日出版

書局報攤均售 每冊五百元 預定半年六冊三千元全年六千元（寄費在內）

附告：下期起由陳鶴琴先生主編

發行所 兒童書局 上海福州路四二四號 電話九一九二三

徵購黃燐

如有黃燐出售請向寧波路錢江大樓三〇一號接洽電話九六〇六五

密切注意

上海各大廠商聯合大贈送

本報讀者獨享其利

詳細辦法見今日本報啟事

本報讀者獨有利益請勿錯過

上海各大廠商店號優待申報讀者舉行聯合大贈送（四五）

贈送辦法詳見今日本報第十版中啓事

箭刀皂

肥皂之王

品質至上 合算第一

洗時輕鬆省力・洗後挺括清潔

用剪刀皂洗衣服，祇擦少許，自然泡沫奇濃，污垢迅速洗淨，比普通省力一半以上，皂性中和，絕不刺激皮膚，洗衣人用了，個個稱心滿意。

保護衣料纖維・減輕洗衣費用

用剪刀皂洗衣服，恰到好處，決不使衣料受到損害，所以衣服比較經洗，經穿，每塊肥皂所洗衣服的數量，要比平常增加許多，自然每件衣服的洗衣費用，減輕不少。

愛惜衣服的主婦們
會得打算的主婦們
注意比較的主婦們
祇要一回試過・自然永久愛用。

●省費用
●省時間
●省力氣
●省衣料

中國化學工業社出品
到處有售

甘肅各縣獻小學 新疆回教獻中學

（南洋華僑亦響應獻校運動）

【中央社蘭州十四日電】甘省獻校祝壽運動，積極展開，決定每縣市獻國民學校一所，並限十八日前，將第一批獻款金數額，報請省府。

【中央社迪化十四日電】此間回教人士，發起創辦伊斯蘭中正中學一所，以響應「獻校祝壽運動」，並發展地方教育，現正籌備中。

【中央社南昌十四日電】贛西北青年團團員，及熱心教育人士盛道新、陳純經等廿二人發起響應獻校祝壽運動，決在宜春設立中學一所，除已籌集開辦費五千萬元外，並擬另籌基金一億元，定名介福中學，蓋取「報以介福，萬壽無疆」之意。

【本報漢口十四日電】省府例會，頃通過建立中正科學館以祝蔣主席六秩華誕。

【中央社新加坡十三日專電】檳榔嶼富商王振培與王振堯兩兄弟，與其戚屬友朋多人，頃響應慶祝蔣主席誕辰，捐資興學運動，決定捐款於彼等故鄉福建晉江縣之江兜村，成立國民學校一所。

國民體育實施方案 教部加緊督促各省市推行

【本報南京訊】教部自上年夏，國府核准公布教育部國民體育委員會組織條例後，即對體育行政機構，擴大組織，聘請有關部署代表，與對於體育有研究貢獻人員，並指派部員，組成國民體育委員會，從事進行體育各項工作。茲將國民體委會組織情形，與實際工作人員，及其任務，略誌如次：

組織 國民體委會，設委員廿一人，除內政，軍政，兵役，社會，軍訓各部，及衛生署各一人，教部社會教育司司長，及參事一人，共計八人外，教部所聘對於體育有研究或有貢獻之人員爲十三人，即郝更生，袁敦禮，董守義，吳蘊瑞，高梓，方萬邦，馬約翰，吳邦偉，程登科，江良規，金兆均，章輯五，許民輝等，十三位體育專家。該會委員中，有常務委員三人，爲袁敦禮，郝更生，董守義，均爲常委。近由教部朱部長，指定郝更生爲該會開會召集人，以專責成。委員之任期一年，可以連任。全會定每年舉行一次，必要時，得召開臨時會。開會時，由教部部長主席，部長不能出席時，則由常委互推一人主席。委員除專任外，均爲無給職。

工作 委員二十一人，有一部份爲各部署代表，有所接洽。所聘對於體育有研究貢獻之體育專家十三人，或任體育學校校長，或爲大學體育教授，不能在部辦公，故照章規定有五人須專任。郝更生，袁敦禮，（雖在北平任師範學院院長，係專任研究工作，溝通中外體育學術），董守義，方萬邦，吳邦偉，均係常期駐會負專責者。而體委會並設有秘書一人，秉承常委，處理日常事務。又設有學校體育組，社會體育組，及研究實驗組。各組各設主任一人，秉承常委，辦理各該組事務。同時並置幹事及助理幹事數人，秉承主管人員之命，分任各組事務。

任務 國民體委會之任務有八：㊀關於國民體育實施方案之計劃推行事項，㊁關於國民體育之指導考核事項，㊂關於國民體育經費之審議事項，㊃關於國民體格之檢查統計事項，㊄關於體育師資之訓練檢定事項，㊅關於體育學術之研究事項，㊆關於運動比賽之管理事項，㊇關於其他國民體育事項。據悉：該體委會，在朱部長領導下，工作推進，不遺餘力。教部對於國民體育實施方案，最近加緊督促全國各省市教育廳局國民體育委會積極推行。並聞袁敦禮將向國外，延攬外籍體育專家，來華協助國民體育之推進云。

昆師修築校舍 教部允撥一億

並准外匯購書一萬美元

【本報昆明十四日電】國立昆明師範學院院長查良釗，前赴京接洽院務，現已返昆，據談：教部允撥一億元，爲校舍修築費，並另請准外匯一萬美元，作購置圖書儀器之用。

王正廷飛平

【中央社北平十三日電】私立北平中國學院董事長王正廷，十三日由滬飛平。據稱：此行係爲視察並處理院務。該校改國立事，短期難望實現。

閩教廳建築 教育廣播電台

【本報福州訊】閩教廳爲辦理政務廣播，及空中學校，以宣傳政令，推廣播音教育計，經奉准籌設省立教育廣播電台，內部組織，暫設台長，工程師，及幹事各一人。俟正式開始播音時，再酌設播音員編輯員等，台址，刻正加工建築中，廣播機，亦經向中央無線電器材廠洽購，預計本年內，當可裝設完成云。

國際建築專校 正呈部立案中

【本報南京訊】名建築師沈梅巽教授，邀約當代專家著名教授，創設國際建築專科學校，刻正呈部立案中。校址設於南京。沈教授約定教授，均知名碩學專家。並創設國際建築函授學院，其講義由全國專家執筆，至爲名貴。對於我國今後建築教育，自多建樹云。

市教局推行國民教育 實施強迫入學制 並訂有考成及獎懲辦法

本市教育局，爲依照中央早日普及國民教育之政策，實施國民教育第一次五年計劃，使全市學齡兒童，及失學民衆，均能分別領受相當時期之義務教育，除遵照部頒國民教育實施綱領，並參照本市實際情形，訂定各項計劃，積極推行外，茲將強迫入學與綏學免學，考成及獎懲各項辦法，分誌如下：

強迫入學 ㊀在所設學校已足收容當地學齡兒童及失學民衆之地方，由區公所及保辦事處，實行強迫入學。㊁組織分區強迫入學委員會，由區長文化股主任，會同區內保長，及各校校長，民衆教育館館長等組織之，主持全區強迫入學事宜。㊂分區強迫入學委員會，指派區內警察人員，保甲長，及各校校長，爲強迫入學執行人。㊃在實施強迫入學前，由分區強迫入學委員會，督同強迫入學執行人，普遍宣傳，務使當地民衆徹底明瞭強迫入學之意義。㊄凡應入學而不入學者，對其家長或保護人或本人，作下列之處置：1勸告—逾開學期十日，尚未入學者，用書面勸告，於十日內入學。2警告—勸告不理者，於限滿後，將其姓名揭示警告，仍限於十日內入學。3罰鍰—警告無效者，於限滿後七日內，由分區強迫入學委員會，函請警察分局，處以十元以上，百元以下之罰鍰，仍限於十日內入學。4做工—無力罰鍰者，以工作抵充，仍限十日內入學。

綏學免學 ㊀學齡兒童及失學民衆之有疾病，或一時不能入學之原因者，准予綏學。㊁學齡兒童，及失學民衆之有瘋疾者，准予免學。

考成獎懲 （甲）考成：㊀國民學校校長，推行國民教育成績，由市教育局，區公所，中心國民學校，分別考核。㊁中心國民學校校長推行成績，由市教育局，區公所，分別考核。㊂區長及文化股主任推行成績，由教育局及民政處，分別考核。㊃區長考成之百分比，關於推行國民教育工作部份，擬請市政府提高規定。（乙）獎懲：㊀國民學校校長，區公所區長，文化股主任之推行國民教育達到規定標準者，由教育局或會同民政處，呈請市政府，予以褒獎。㊁其推行成績，超越規定標準者，轉呈教育部，予以褒獎。㊂其推行成績，未規定標準者，由教育局或會同民政處，予以警告，限期察看。校長在察看期間，依然辦理不力者，由教育局予以撤職處分。區長及文化股主任在察看期間，依然推行不力者，由教育局會同民政處，呈請市政府，予以撤換。其由區民選出者，依照規定程序辦理之。

中學教育

太趨向整齊 缺乏之新精神

胡適對平文教界談

【本報北平十三日電】胡適今日在平市中等學校校長及文化界歡迎會上致詞稱：近年來中學教育方面，太趨向整齊一致，缺乏新的試驗和精神。中學課程，太繁重，太注重書本，缺乏工具的訓練。國算成績太差。渠強調中學教育，該採前進一些的新教授法。運用活的語言文字，表情達意，以全副力量轉換國文目標。不論大學中學，都要打到一切守舊份子。

民政簡報

定期民選區長 十二月開始一個月爲期

市政府民政處於前日上午舉行處務會議，出席各科室主管人員，由張處長曉崧主席。討論加緊完成本市各項自治業務，經決定議案多件，至十二時散會，茲擇要誌之如下：㊀關於調整自治區案，先擬具應否調整理由，擬請市參議會核議。㊁關於自治區名稱與警分局配合案，決與警局洽辦。㊂區民代表會籌設專任幹事，保甲人員勸工案，決列入明年度預算呈核。㊃關於區長民選案，限本年十一月，將公職候選人檢覈辦竣，十二月開始民選區長，以一個月爲期，分區辦理。至民選區長爲義務職，不支薪給，俾酌給車馬費。㊄訂定明年度自治人員訓練計劃。

十九區調委會成立

第十九區（楡林）奉令組設調解委員會，經該區區長商同區民代表會主席，遴定區內公正人士沙光華，林道增，陸俊，潘陛祥，胡宗元，唐安平，王延璋，左輔卿，陳存夫等九人爲委員，將提交下屆區民代表會追認。並已召開成立會，選舉林道增爲主席，開始受理申請調解案件，已分報市政府，上海地方法院備案云。

第十五區（北站）調解委員會，日前召開首次調解會，調解房屋糾紛案二件，當經以和平謙讓精神，成立和解。並悉該會尚有申請調解案多起，不日將召開第二次調解會議云。

兩區更動保甲長

第三區（邑廟）第四十一保，以所轄各甲戶口，超過規定，擬增添第三十四第三十五兩甲，並遴選倪志鵬，周財興爲甲長。又該保以第卅一甲甲長寶少卿因病辭職，遴派倪本來接充，已呈經該區轉呈市政府核備云。

第九區（長寧）第十七保保長汪子剛辭職，遴缺由該保副保長鄧仲和充任，已由該區轉呈核委云。

各區簡訊

▲第卅二區（眞如）各保境內，前被敵僞侵佔開掘壕溝之民田，爲數頗多。該區經商得交通部公路總局機械隊同意，撥助剷土機車，將予填平。

▲上海市第二十一區（新市街）區公所，近由行政院善後救濟總署委託發放救濟夏衣二十包，計二千件，業已依照上次發放麵粉辦法，轉飭各保長先行擬證領證，俾平民得依據該證，分向各該保保長領取衣服。

▲第十四區（閘北）爲響應獻校祝壽運動，由區公所發動，召集該區市參議員，各區民代表及各保長，假北市米業公會舉行聯席會議，討論進行辦法，經討論決議，成立「上海市第十四區獻校祝壽運動委員會」。

我國科學家在美 研究賀爾蒙工作

【美國新聞處新澤西普靈斯頓十四日電】維他命E發見人之一，伊文思教授，近在普靈斯頓化學會議席上宣佈稱：中國科學家一人，現正在加利福尼亞大學實驗學校，研究分離及提淨「賀爾蒙」之工作。渠宣稱：此項研究之結果，將打開二十年來之疑團，確定動物之長成，究係由於某一特殊之賀爾蒙，抑或由於各種賀爾蒙之混合體。

小學生未獲免費 可重行申請登記

上海市教育局爲補救本市公私立小學生申請免費，而未獲核准者起見，特訂重行登記辦法如下：㊀凡本市公私立小學學生，申請免費，未獲核准者，均可向其所屬之區公所，或中心國民學校申請登記。㊁申請登記者，應按本局規定格式，詳細填寫。㊂登記應自公佈日起，一星期內爲止。㊃各區公所及中心國民學校，於登記截止後三日內，將登記表册送局，以憑核辦。

中國社會教育社 辦新舊社員登記

中國社會教育社，徵求新社員，並舉行舊社員登記，有志加入該社者，可逕向本市林森中路馬當路口市教育局社會教育處倪埒徐世永兩君處接洽云。

教局令各小學 白喉免疫注射

上海市教育局，頃准衛生局函，爲本市公私立小學生實施白喉類毒素免費注射事，特通令各公私立幼稚園及小學校，[illegible]，就近與各區衛生事務所約定日期，從速注射，以保兒童健康。據衛生局報告：近來本市白喉患者，逐漸增多，兒童尤甚，各校當局應速迅防範，免致蔓延。

簡訊

▲國立上海音樂專科學校校友主辦之音樂進修班第一期已結束，第二期將於本月廿日開學上課，地址遷往本市中正路東興路口均樂村三十六號。

▲外傳國立復旦大學，十八日或不及開學，勢將延期之說，該校教務長堅決否認，斥爲謠傳。

▲本市環龍路八十號第一中華職業補習學校附設之義務小學，向由徐校長主持，頃經校董會議決，又加聘王中仁爲名譽校長，並將續招新生。

華勝隊昨未抵滬 羣聲決對抗兩場

全體隊員同意留滬迎戰

華北華勝籃球隊前日電滬，謂定昨日自平飛滬遠征，羣聲委員會主席錢旭滄，特就百樂門飯店闢室二間，並即展大客車，前往龍華機場歡迎，於昨日午後一時許，惟候至二時許，由平飛滬之中航機並無華勝球員，據北平來客談，華勝改乘軍用機南下，但截至昨晚止，華勝仍未抵滬，據記者向羣聲隊方面獲得消息，羣聲隊因華勝來滬，機會難得，昨日下午經全體隊員同意，決定留滬數日與華勝對抗兩場。

征輪今晚 出戰巨人

七時在市體育館

洛陽陸軍輜汽六團征輪籃球隊，今晚七時正，再度出師，與西人勁旅巨人隊，在市體育館交綏，裁判俞斌祺，宣鶴皋，門票照舊，樓上三千元，樓下五千元，查客隊初戰以人地生疏，小負於仁餘後，次戰即發揮威力，大破油隊，實力堅勁，不容忽視，今晚與巨人相逢，必能再接再厲。

（征輪）吳琢銘（領隊），章亦文，羅原堂（幹事），韋凌霄（隊長），蔡忠強，屠文龍，劉政軍，于瑞章，張根生，王震煥

（巨人）凱旋密洛夫（隊長）N沙司金，浮厄克，陶勃林基，強杜萊，史蒂文遜，耶龍。

足球季將開始 催辦報名手續

第二屆足球季，即將開始，各隊報名，業已於日前截止，據足球委員會主管當局稱，爲趕辦分組事宜，希已報名之各球隊，從速補繳照片，俾能早日決定組別，而利進行。按足委會辦理本屆聯賽，一再通告，限本日下午五時前截止，已報名而未繳照片者，逾期不補，即作自動放棄，希各球隊注意。

招考足球裁判 今日截止報名

上海足球裁判會，招考新裁判，開始報名以來，參加者頗見踴躍，今日爲報名最後一日，凡欲投考者，希於今日下午五時前，逕往靜安大樓該會辦事處報名。

牛業足球隊成立 參加本季甲組賽

本市牛業同人組織金童生朱林根領導之牛業足球隊，於昨日正式成立，現已報名參加本屆足球聯賽甲組，海上名將如李天生，劉顯漢，丁兆成，曹翠芳，馮德貴等，均隸麾下，該隊每逢星期二四在虹口公園練習。

全市小學聯合運動會 競賽規程昨公布

分會操團體操田徑賽三項

市教育局昨公佈上海市第十屆小學聯合運動會競賽規程，運動種類，分大會會操，團體操，及田徑運動三項，關於田徑運動分組標準，競賽項目亦已披露，茲將參加辦法，競賽辦法等，分誌如下：

〔參加辦法〕㊀以學校爲單位，每組每項運動至多出席選手二人，㊁每一選手參加運動項目（接力跑在內），均以三項爲限。

〔競賽辦法〕㊀每項比賽錄取六名，其分數以七五四三二一計算，接力跑加倍給分。㊁將組運動員所得分數，不列入單位內計算。㊂本會錦標競賽，分男女甲乙丙組六個錦標，㊃任何單位得分最多者，得錦標，其分數次多之三單位，分得亞軍及第三第四之名位，如遇兩個或兩個以上單位所得分數相同時，以所得各項目第一名多寡判分之，餘類推。㊄運動成績特別優良者，得另給獎品。

〔團體操〕㊀國術，走步，柔軟操，遊戲，器械，健身舞等，均以學校爲單位，每校至多參加三節，每節以十五分鐘爲度，成績優良者，給與獎狀，㊁參加田徑運動之學生，不得加入團體操，以免項目衝突。

〔大會會操〕以學校爲單位，每校參加人數，由局指派核定，如自願參加者，每一單位爲五十人。

各學校應於十一月五日以前，將全部報名單表，直接送交該會辦事處。

國楨盃排球

蘇聯淘汰華青隊 女組友聯勝愛光

國楨盃男女排球淘汰賽，昨日下午六時半起，男女兩場，結果首場女組友聯七人出場，以廿一比七，廿一比四，及廿一比十直落三輸取愛光小將。次幕男組蘇聯對抗華青，蘇聯亦以直落三得勝，廿一—十二，廿一—七，廿一—五。

虹翔足球隊離漢

【本報漢口十四日電】虹翔足球隊展開七次戰，結果六勝一敗，已於今晨搭輪東下赴京，將在京參加爲主席祝壽之足球賽。

蘇島血痕
印尼第二次暴動內幕

九月廿日蘇門答臘峇眼亞比航訊 茂明

自本年三月十二日因國旗被辱，僑長被殺，房屋被焚，致與印尼發生衝突之事件和解後，峇眼亞比華僑總會當局認清際此非常時期，欲求地方之繁榮與安全，非促進華巫兩民族間之和睦團結不可，故盡量運用國民外交，冀能避禍於此青黃不接之期而保全埠中僑衆之生命財產。故舉凡政府之措施，盡力予以協助，對印尼之紀念日，則予以慶賀或參加與祝，對峇邦北干峇汝長官之蒞臨，均盛宴招待之。最近再應政府之倡議，組織國際俱樂部，中巫印三民族，均行參加，該會方於九月三日宣告成立。

事變發生與發展

繼一般印度尼西亞極端派，尤其是武人，對三月十二日事件之和約，（乃由北干分州長調解而簽訂）頗認爲不滿，而亞沙漢、班咩一帶印度尼西亞極端派，素以華僑爲俎上肉，更不滿峇眼政府當局對華僑之軟弱（？）。且該地帶，隊伍紛雜，爭權奪利，非另覓新地盤，似不足以飽其私慾，故約於兩個月前，所謂班咩之海軍部隊（長髮）未經照會本地政府，擅自越界侵佔本地屬轄之利巴咸埠，向當地華僑強徵軍糧，且將華僑拘禁毆打，無所不至，當時華總即向當地政府交涉，並電北干請求飭令該外屬軍隊離境，雖蒙允爲照辦，但並無效果，及數星期前該部隊復推進到離本埠僅二小時水程之龜務埠，僑商物資悉被搶取一空，曾有一艘馬來亞貨船在附近海面被扣，二位環籍華僑被殺害，該部隊進而在海面截封，不論商船以及槍杆之物資，多有被搶劫者，華總據情向當地政府交涉取締，政府雖答應仍無效果，最後本地郡長及警長會再三向本會保證，謂該部隊若一再抗令，政府將採必要處置之，並稱若非經本政府事先許可，該部隊擅自在本埠登陸，則政府不惜以武力解決之。因有政府之保證，故僑衆恐懼之心理減輕，而全埠居民，仍得安居樂業。

駟後武吉丁宜國民軍上校，千峇汝警察長，望加麗分州長憲兵隊長，及數十名武裝部隊聯袂來埠。據云其使命即爲解決利巴咸及龜務之問題，僑衆對政府之注意處理該無紀律之部隊，私心頗覺欣慰，該批長官抵埠後，亦曾召見僑領談話，促華巫應合作親善，各僑領無不應諾。九月十八日晨，該批長官向吾僑借用電船，謂將親往龜務埠解決抗命之案，該船開行約一小時後，即見其班咩海軍，但僅帶少數部隊同行，向本埠而來，船中滿係軍隊，僑衆頗覺驚異，及見該軍隊在碼頭登陸，人數約二百名，武器守備，多數爲班咩海軍，於是華僑沿途逃避。商店關門閉戶，秩序大亂，此時華總人員尚出而勸導各僑胞應鎮靜勿誤會，該軍隊一出海關即分一部會同各長官前往政府機關，另一部份即鳴槍爲號，並率向市中心區衝擊，爲首者提機關槍，逢人射擊，一潮州人躲避不及，應聲倒地，僑衆以事臨最後關頭，備有武器者，即舉槍還擊，一時槍聲卜卜，展開激烈巷戰，印尼機關槍手及前鋒數人，被擊命中，不敵逐退守海關倉庫，僑衆即因守海關口，另一方面，兵營之印尼兵一聞槍聲，立即包圍華人住宅區，並佔華僑樹膠廠（該廠爲四層樓）爲堡壘。控制數條街道。僑衆以腹背受敵，形勢危殆，決意先消滅海關倉庫之班咩匪軍，經數度之衝鋒，卒於下午二時將該批匪軍擊退，入夜雙方均嚴密戒備，未有接觸，惟僑胞以住宅區之大批婦孺均受敵人控制，消息不通，憂心如焚，澈夜不能入眠。十九日清晨，槍聲復起，但雙方均採守勢，一小部份僑眷冒險於黎明時逃出火綫，避入市區，報告印尼軍之橫行，謂有數名婦孺已被擊斃，而大部已被拘禁，所有住宅物資已被洗劫一空，此消息益增僑胞之煩心。

背水搏鬥二小時
印尼逃亡敗退高豎白旗

總會恐事態不可收拾，特擇於一印尼人以轉達總會之意旨，請警署及各長官應設法調解此次爭端，並開始和平談判，二小時後得政府覆函，贊同和平談判。惟請總會全體委員須持白旗到郡長公署談判，政府担保各委員來回之安全，總會則懇請政府派代表到市區內談判，總會將保證政府代表之平安，然政府置之不覆，而印尼兵進攻益急，彼等依靠優勢之武器，控制大部十字路口逢人射擊，致市區交通，多處已被切斷，情形之惡劣，無可言喻，僑衆感覺殺身之禍已迫在眉前。

語云：困獸猶鬥，何況人類？背水爲陣，若非戰勝將無噍類，於是較有胆略者發起鼓勵反攻，衆多響應，最初目標，爲華僑樹膠廠。遂分數路前進，不顧槍林彈雨勇往直前，經二小時之激戰，印尼不支敗退。於是膠廠即被克復，乘勢收復中華公學及民德書報社（均在住宅區）此時在該地區受困之僑眷，紛紛脫險入市區，此時民氣極盛，乘勢圍攻兵營，旋即攻陷之，繼而攻佔郵電局（內有伏兵）最後圍攻警署（警署武器最多，既不能維持治安，亦應保持中立，但警署却以大量武器供給印尼兵，復向住宅及居民不斷射擊）此時動員之民衆，數達一二千人，鑼笛之聲不絕於耳，衝鋒陷陣聲勢赫赫，卒將警署團團圍住，警察胆寒，紛紛逃亡，最後警長乃持白旗投降。此場反攻，頗同僑之同心協力，勢如破竹，歷時僅三小時，卒將市區內之印尼反動勢力，予以肅清，而被拘禁之吾僑婦孺五六百人，至是乃得慶生還，而印尼之殘餘勢力，則竄入郊外之森林中矣。

據報告：印尼兵在危急時，原擬將集中營吾僑俘擄殺害，適管理集中營之印尼人帶鎖匙出走，後雖經印尼兵用刀將鎖砍開，而吾僑已追踪而至，誠可謂險矣，又據報被拘禁之婦孺中，有遭受印尼兵之毆擊及姦淫者。

觀此次事變，印尼兵行動之神速，顯爲有計劃之陰謀。政府口口聲聲，提倡親善合作，今竟假借解决龜務之叛軍，而集中各地之軍力以謀我，兵不抵禦敵國，而用以援民，安得不引起公憤。

至印尼兵此次尋釁之目的：一

提防印尼再反攻
華僑積極佈置呼籲援救

當十八日上午事變後，印尼即拍電各地請派援軍，當晚吾僑亦曾派代表向伍總領事及馬來亞之同胞請設法援助，及至十九日晚本埠大局已定，惟恐外地印尼援軍源源開到，萬一抵擋不住，則二萬餘僑衆將被屠殺一光，故二十日晚再派代表四名到馬來亞呼籲救助，並載受傷者七名（槍彈未出）往馬醫治。

廿一日全市積極佈防，以汽車運輸樹膠片堆積於各路口作爲沙包之代替品，以利防守。下午派武裝隊伍護送約百名之印尼婦孺返回郊外。據探傍晚有運載印尼援軍之電船二艘，在離本埠約七公里之亞羅港停泊，該處與本埠水陸兩路均可通達。

廿二日清晨，探悉印尼援軍約百餘名，已在亞羅港登陸，因恐外來援軍繼續集中後，將會合本地敗兵包圍市區，故決先發制人攻其無備，即派隊水陸並進。上午約十一時由馬來亞返回電船二艘，報告伍總領事已向英荷當局交涉，請求支援，並曾訪英特派員基倫勳爵請其到吧城調解印荷爭端時，順向印尼總理沙厘氏提出抗議；電船並運到接濟品若干，僑衆心理爲之稍安。下午進攻部隊平安返回。據云敵軍深藏森林，毫無蹤跡，無法作戰，而停泊該港之二艘電船，乃馬來亞華僑所有，係在北干被印尼當局扣押運兵前來。該軍曾帶機關槍二挺，步槍數十枝，吾進攻部隊當即將該二艘被押電船放回本埠。據該電船人員稱：僅有華僑代表及七位受傷者之金海利電船，在滑水港海面，被印尼扣押往望加麗埠，人員生死未明，僑衆頗爲焦急。

廿三日上午九時半，聯軍飛機二架繞市空飛翔偵察地面情形，約十分鐘。僑胞精神爲之奮發，有如獲得救兵。據由馬來亞返回之僑胞報告，此乃領事向總督交涉之効果。下午據傳龜務華僑三百名，已被扣禁；而八名被殺，惟切實情形未悉。保衛團下午開會，討論加強武裝組織及選任正副指揮，並將隊伍分別爲海陸防衛隊。

因敵船不斷運載援兵並扣押船隻，故廿四日晨武裝輪海龍號即開往海面巡邏，上午飛機再來偵察。路邊小販本日多已復業。據滑水港華僑訊：該處印尼兵已退走，華僑平安。

廿五日上午飛機再來偵察，碼頭僑胞打旗語請援，路上禁止聚衆觀望，秩序頗佳。下午據海面檢捕魚者報告稱：曾有一亞沙漢電船之華人船員向渠密稱：亞沙漢曾封押十四艘電船，準備運載援軍來此促峇眼華僑注意。而據一位由村落逃難者稱：在文多牙村中之卅餘名華僑已被慘殺。於是人心惶惶，不可終日。晚倫敦及重慶廣播電台均報告峇眼之事件謂，吾政府將派代表前來調查眞相。又本晨運載三名重傷者往馬來亞之電船，又在海面被印尼扣押，後經海龍輪之追擊，始將電船放回，然五名華僑已被拘捕而去。

廿六日上午飛機照常來偵察，華僑以白布寫英文字置於碼頭上，內書「受包圍請速救援」字樣。晚重慶廣播謂：「據吧城電，峇眼華巫衝突已逐漸和緩，蔣總領事曾表示，一個中巫聯合調查團已於廿五日起程。據一位由蘇島前往吧城之印尼要員稱：此次事變乃由自稱爲印尼海軍而實是荷蘭間諜之煽動者到達峇眼後所發生」。「歡迎調查團蒞臨」，此次印尼極端派之暴動，吾僑奮勇抵抗，乃純爲自衛，蓋若非將該批匪軍擊敗，則將被大屠殺，彼等所希望者，爲安居樂業，故望該調查團能從速完成其使命。

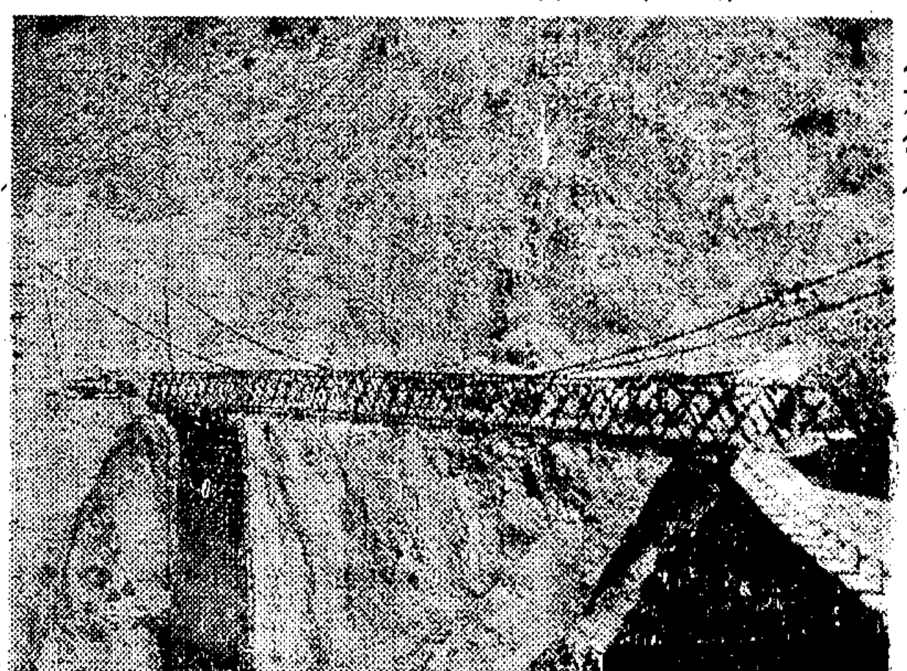

台省蘇澳花蓮段之烏岩橋，長達五四·八六公尺（特派員江蓉雲寄）

鄭州掠影

二日鄭州航訊 本報特約記者王叟梅

車到鄭州，天已經快黑了。在站上顧着旅館兜生意的茶房，一道去旅館，看了幾家，都是破破爛爛的，覺得要命，就沒有讓人滿意的房間。可是價錢並不低，三千元一天，連上茶水同加一的捐稅，一個旅客每天要花四五千元。吃飯更不用提，吃頓飯，就得兩三千元，鄭州的生活程度，確實比開封要高一倍。

鄭州給隴海平漢兩路十字形的穿過，形成了中原交通樞紐的重鎮，每天在它底懷抱裏投入來自不同地方的旅客，而每天也吐出很多旅客，讓他們走上自己的目的地去。鄭州一天天在從荒涼中復甦，在一天天走向繁榮。

橫遭摧殘 迄未透氣

鄭州是橫遭過敵人摧殘與破壞的城市，到今天它還沒喘過氣來，表面上的熱鬧，總掩飾不下內裏的淒涼。這裏沒有一條像樣而清潔的街道，來往不斷的汽車吉普車，大卡車，飛揚着大塊的塵土，讓人喘氣都不舒服。

大同路，德化街，是這裏最先走向繁榮的地方，商店的貨物都是從漢口或上海運來的。不多。一到晚上，街上充滿着行人，店舖裏刺人眼睛的汽油燈，可並沒有把他們吸引了去。原來，匯聚在這裏的人羣，有很多是因爲戰事，交通斷絕，被阻在這裏的。

這裏是五花雜處，秩序非常紊亂的城市，搶案在最近就一連發生了兩起，可是，很快的就給負警備責任的劉家康團長破獲了。綏靖副主任正衙令劉團長整頓風紀，在嚴厲的執行下，成效已相當顯著。在今天，各個城市裏的駐軍，都以態度同風紀差池，給予人民很壞的影響。

一動一靜 異於開封

鄭州同開封是相距一百四十里的兩個城市，但是兩個城市里的氣氛，可完全不同。一個太靜，一個太動。把開封比作北平的話，鄭州可有點像唐山。在太靜與太動的城市裏，同時都帶給人以難堪的窒息。鄭州沒有一家能稱爲報紙的報紙，上眼的報紙，而跟當天的開封報同漢口報紙，把讀者爭了去。誰不說這是一個笑話呢？這裏書店裏同開封一樣，充滿着敗性而荒淫的讀物，精神食糧是很缺乏的。倘若你不是大腦俗的人，你會深深感到寂寞的。有戲院子裏，唱河南梆子的。像樣的電影院沒有，而且都是演着敵偽時代的影片。徐聚領導的劇宣二隊，縱要政治部的演劇隊，雖也不斷演出，但是並不能把這裏的沈寂打開，自然他們的努力精神是很值得人欽佩的。爲了加強活動，爭取新的進步，由劇宣隊副隊長陳鎮主持，成立了中華戲劇協會鄭州分會，推行戲劇的改進工作，希望這荒蕪省本省戲劇工作者傳統精神不懈地努力下去。

防疫救災 成績可觀

鄭州這城市擁有三四千的妓女，在這些妓女集聚的這「里」那「里」，有着大量的客人，那雜亂的情形是可想見的。日前發生的詐財案，就是發生在一家妓院裏的。針對着這些現象，劉團長會同有關專員縣長進行清查戶口，保甲組訓，自衛隊訓練，各階層的普訓工作，加強了警備工作，有計劃地使這沒秩序的城市走入正軌。這西北隅的老墳崗那擁販，流氓，地痞，散兵遊勇麕集的去處，也改作成國民市場，修劃出街道，使「人必歸戶，戶必歸甲，」以減少盜匪，竊賊的潛伏與活動。

鄭州是一個骯髒的城市，現在正流行着時疫。當局組織的衛生委員會，正推行着防疫，清除垃圾，整理陰溝，建立公共廁所的工作，還辦了救濟分署的工作隊，發動DDT，在路口強迫注射防疫針，來減輕疾病對這城市居民的威脅。

這裏正推行着救災運動，成績比開封好。他們都拿出了工作成績來，不像開封似的以「靜街」來對付快樂的地方。「靜街」這名詞，在別的地方從北伐以後早已忘記了！

上次我從上海回來，曾經多地路過這城市，而這次得有機會住上兩天，倒覺得很快樂。鄭州是「亂」，是「動」，但是它到處都在改進，都充滿着生氣。這正是它值得我們快樂的地方。

北國秋色無邊

九月廿八日北平航訊 毓新

平津一帶「閻歇式」的秋雨，數日不晴，事後一經調查，北平可用這句話概括：「墻倒屋塌，七拉拷叉，屋頂茂草，脚下泥濘」。尤其宣外會館區一帶破舊失修的屋宇，雨後多半屋頂「洞開」，或是東倒西歪，未被雨勢毀塌的，屋脊以下遂長一堆青草，微風過處，新生小草，而對着前行客，頻頻點首，似在自鳴得意。此外畸曲小巷，經過連日小雨，眼見泥濘處處，難得下脚，路上行人，大有「行不得也哥哥」之苦。

近日咫尺的天津碼頭，也鬧着搶劫屋案，接二連三不止。淸苦的園人們，經千呼萬喚的督促，始陸續出現。兩地久已擱收的倉庫食糧——這些霉爛不堪的物資，已成了勝利後的滲血。老天放晴了！一紙「停職令」的頒佈，卻無異加諸留用人員的天外霹靂！

一些衙要街口，却給北平加上一層彩繪，披上一束新裝，試過前門西單一遊，便知：「烙」、「坊」、「漏」，市招已高掛於酒家門臉，用來號召老饕。眞的，秋蟲上市了，宮裕東予店一帶是個蟈蟈「集」，愛好蟈蟈的買主蜂擁而至，挑那振翼高鳴，強而有力者，稱做上品，出價五千，買者揮金似土，售者仍有吝色。次等的蟋蟀，（蟈蟈也叫蟋蟀）也值百元二百元不等。

蟈蟈的發掘出土之多，佔到秋蟲世界的首位。這動物喜在不乾不濕的土裏潛伏，據聞北平宣外陶然亭一帶不乏從事捕捉者，其中兒童尤多，一組二三人挑帶一付傢具：鐵罩籬，土罐，小布袋，空心紙捲。孩子們天眞可笑，也有乾脆就伏在墳丘捕取，他們要捉二意兒（蟈蟈頭上有二個觸鬚），三意兒，老米嘴。一會兒由紙捲引到罐裏幽閉，罐內如果相鬥高叫，必引起皆大歡喜。這些孩子們頭上的秋蜓，蝴蝶飛舞，陶然亭墻外汪洋一般的蘆塘，一望無際，妝點得秋色無邊！同時，向兩側一看：蒹葭作物都已成熟，大花生是四葉相連，茄子頭上綻開紫花，充作清秋少女的一項襟飾，那是多麼雅緻美觀！附近傾斜不齊的農家小舍，伴着這些遠近田畝，不愧爲一個田園都市了。

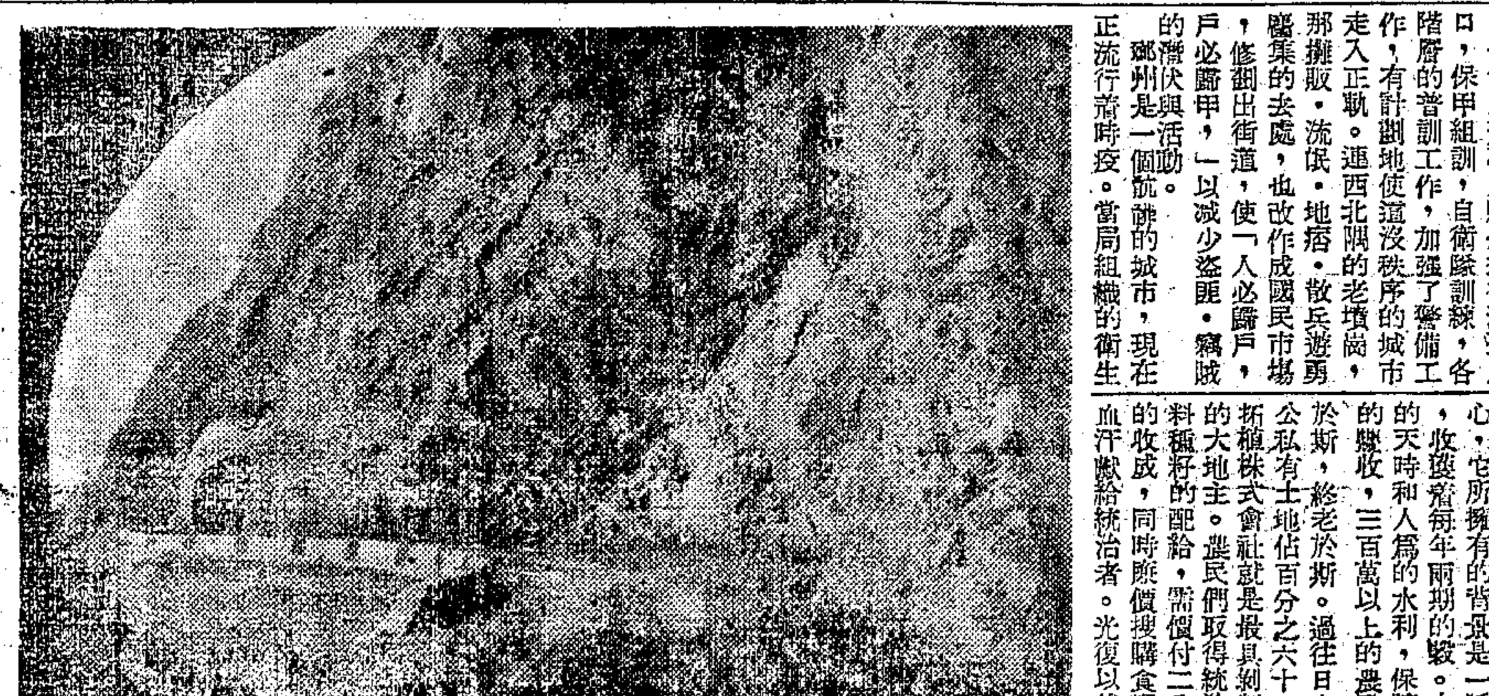

台省楓港台東間隧道（特派員江蓉雲寄）

台南紀程

九日台南航訊 本報特派員江蓉雲

記者於九月中旬離省都台北，作本島中南部行，爲時半月，於本月初溯夜北返。原定計劃尚擬作澎湖，台東行，可是既存的交通已感困難，而九月二十五日的颱風更把海上和山嶺的航路阻斷了，衛生局派往澎湖縣急救霍亂的醫師和看護十餘人，蹲在高雄旅社裏兩週以上，僅有百噸以內的合交丸，也不能定期行駛，而從屏東到台東的公路，在平時已使旅人視爲畏途，即使能抵達台東，到花蓮縣以後的臨海公路，自上次經地震後，在花蓮縣部份，迄今尚未修復，這兩地顯然和省內隔絕了，使記者環島行的計劃，直接受了影響，迫使返迴北。

田賦征實 獲有好成績

不到台灣中南部，不知台灣之大，不知台灣是個富饒？在歷史上，台灣中南部是文化之區，也是政治中心，它所擁有的背景，是一脈平原的天時和人爲的水利，保障農產的豐收，三百萬以上的農民生息於斯，終老於斯。過往日本人的公私有土地佔百分之六十，台灣拓殖株式會社就是最具剝削能力的大地主。農民們取得統治者肥料種籽的配給，需償付三分之一的收成，同時廉價搜購食糧，以血汗獻給統治者。光復以後，這租佃制度顯然已有了大的改革，若干日產土地已轉讓農民耕種，若干官有土地，則以低廉的租價交付了耕者；反映在這次破天荒的田賦徵實，全部獲有十分之八九的成績，就足以說明農民對應納稅的義務感深度。但官方以征實的方式，將取得糧食運用的方式，是農民們所最關心的，因爲這是政治施策的絕好經驗。可是官方不盡沒有可以商榷之處，荒蕪的山林和不能生息的「敷地」（地蓄），其徵收額依二十六年額起約八十倍以上，使納稅人不再能負担，以事前未予考慮，終使人民提出「抗議」。（本省人提抗議，是口頭禪）

反對現實 蔚成新風氣

記者在兩週內走遍南部各大城市，也曾接觸着各階層的地方士紳，青年和農工，以及代表民意的縣市參議員。他們都有滿腹牢騷要求發洩，更有無數問題亟待解答，他們常以去年今日的熱情奔放，滿腔希望針對着現實來較量，一般的希以咒詛現實憤恨現實爲談話和討論的主題，說得露骨一點，他們在失望之餘，以反對政府造成了一種新的風氣。

這種新風氣演變的結果是人民與政府，軍隊與民衆，民衆與民衆之間的齟齬和隔膜，短見的省人，就歸咎於外省人。在南部，他們和外省來的是「阿山仔」，這是一句諷語，而在高雄港，兩者之距離更疏且遠。若干小事常引起軒然大波，若干不成問題的問題，結果成了大問題。我們不能說省人的小題大做，因爲他們離開祖國的年代太久，他們的脾氣是偏狹的，急躁的帶有熱帶工業地區的性質。可是就這樣，常給地方官吏和認真工作者以莫大的灰心。

人們說，輿情爲什麼挑撥政府與人民間感情？而人民却責怪着爲什麼政府不能面對現實，採納民意，而與人民保持很遠的距離？

包辦民意的紳士

在台灣代表民意的參議員，大都是醫學工作者，過去日本人容許本省人獲得醫學博士的學位，而限制一般受中，高等教育的機會。他們在光復之後，便被民衆選舉爲地方縣市參議員，而且部份的還兼任鄉鎮長。記者在新營參加了台南縣所召開的七十六鄉鎮長會議，他們之中，大多數就是縣參議員，而且部份的是醫生鄉鎮長，教育程度都在中學以上。對於鄉鎮長，他們還保留着以前的觀念，自己尊重也被人尊重。這情形在高雄縣也是一樣，五十六位參議員內有二九人兼任鄉鎮長。政府在決定本月十六日後實行鄉，鎮，區長民選之前，發佈了兩條命令，其一是現參議員不得兼任鄉鎮長，其二是日本皇民奉公會人員不得出任公職。前者目前大都已辭去鄉鎮長職位，再任參議員，後者却使參議員感到惶恐不安，事實上在日本人時代顯露頭角的若干也正是現在相當紅的人，尤其是每一地方的參議員，像嘉義市二十一位參議員，據告祇有兩位不屬於以前的皇民會，這兩位都是女性。省胞憤慨地說，御用紳士包辦了民意，可是除了這批紳士，還可以挑選多少參議員，這是問題。政府也正爲了這，不得不採取寬容的態度，訂定檢舉的辦法，這是政府的苦衷。

工廠停閉 失業成問題

省胞不滿現實的是物價高漲，貪官污吏橫行。對於物價，他們愛以去年今日作比，其實要海島不承受外來的波瀾，是困難的。對於貪官汙吏，政府鼓勵人民提供具體事實，依法嚴辦，但他們就並不能這樣做，只是在咆哮，在牢騷。我曾問過好幾位負有某一單位的主管，他們都是本省人，他很坦誠地說，偏狹而意見不統一的本省同胞，實在不易容易對付，光復時他們以爲取得日本人地位的，理該是本省人，事實上却並不盡然，台省並不能與國內脫幅而一切統歸自我，結果他們失望了。目前他們唯一引爲嚴重的是失業問題，這却是事實。記者在南部參觀了三個糖廠，其中之一是屏東台灣製糖會社分廠，具有日糖三千噸的生產能力，現在正停廠工，台糖公司準備在年內使治十工廠恢復，但蔗田的面積顯已縮小到五分之二，尤以台中一帶米蔗兩可地帶，人們更抱着萬分疑慮，不願施種甘蔗，縱或公司一再宣傳肥料有辦法，並予蔗苗每甲（十五畝）三千至六千，耕作三千至四千元的貸金，但仍溯望不前。先前不得零售的甘蔗，現在到處成了市場，工人們則蔗蔗田而睎嘆。隨着蔗糖而停工的有紙，和酒精等工廠，嘉義市的丁酸廠，全盛時期有三千多職工，生產着汽油，阿莫尼亞，蘭蒿酒，殺蟲劑等，目前却需要三千萬台幣的修理費，始可復工，現在工人有二百餘，資方因爲原料飛漲，不能即爲修理開工，尚須裁撤三分之一，留百人担任警衛，記者參觀時，這批職工，正在竊竊私議，爲失業問題而恐慌。其他的農產加工工廠，甚至鹽田都是一樣，原料和人工的高漲迫使廠方不能再坐生產，不生產則已，一生產就告虧蝕，這是危機。

白敬宇眼藥

白敬宇藥行出品 本埠藥房均售 上海經理 天生藥房 南京路三七九號 電話九四一七八一

九州帝國大學醫學部 前任中山大學教授
皮膚花柳專科 彭玉書醫師
（主治）梅毒淋病下疳 濕疹癬疥白斑等
診所：靜安寺路同孚路口中國銀行二樓一號 電話三五三二二
診時：上午九至十二 下午四至六

感謝 治愈 腎虧 生育無能

中報分類廣告
每行祇收一千二百元
刊費廉 效力宏
▲電話接稿▼ 請撥九三三二一四八

江海關爲蘇浙皖區敵偽產業處理局委託標賣倉存敵偽物資公告 標字第七十三號
本關茲受蘇浙皖區敵偽產業處理局委託，標賣倉存敵偽物資，計有牛皮，鋼紗布，機油，木器，空鐵桶，電表，變壓器，機器，鋼粉，古玩（象牙佛像等）等，貨品種類繁多，不及備載，凡有意投標者，可於十月十四日至十五日止，向本關接收敵偽物資處閱看，以便選購。投標期限十月十六日下午五時截止，開標日期十月十七日上午九時半，特此公告。
中華民國三十五年十月十三日 稅務司白立查

海關總稅務司署海務科爲標售輪船公告
茲奉總稅務司令飭將海安海晏二輪標售，該輪等現泊浦江，其船身各項情形如下：
海安號 船身統長：一三六呎 吃水：八呎 機器種類：三聯蒸汽機 排水量：四〇五噸 內寬：二五呎
海晏號（姊妹船）
膠濟號 船身統長：一九〇呎 內寬：三五呎 吃水：七呎六吋 機器種類：三聯蒸汽機一部 排水量：九六·三六噸
凡願標購者可用密函向江海關（海安）或（膠濟）申請准予在本月十七及十八兩日察看後，每一船分別填具標函，投標函字樣在十月廿二日上午十時在本科當衆開標，特此公告。
中華民國三十五年十月十四日 海務巡工司水佩而

上海市公用局通告 通字第二三號（爲本市徐家匯區住戶給水事宜自本年十月份起由本局給水站收回自辦由）
查上海內地自來水公司所代管之本市徐家匯區住戶給水事宜，業由本局給水站收回自辦，所有該區住戶之給水事宜統由該站負責辦理，合行通告週知。
中華民國三十五年十月十五日 局長趙曾珏

上海糧食總倉庫招標承製台秤公告 新總字第二號
本總倉庫現需購置六百市斤重長方形台秤二十架，凡本市曾經登記合法並能覓具妥實保證之廠商有意承包定製者，均得參加投標。
中華民國三十五年十月 日 主任葉新明

聯合勤務總司令部第十四兵站分監部通告
本部所屬各兵站總監部爲便於清結起見，凡前曾向本部報領有案者，即希携帶名冊前赴徐州第五兵站總監部洽領，特此通告。

郵政儲金匯業局招考無線電員公告

國營招商局標賣廢鐵公告
本局茲標賣廢鐵一批，願標購者請於本月十八日下午二時前至上海廣東路廿號本局船務處當衆開標，特此公告。

上海華商電氣公司爲電燈用戶不得私自接用電熱通告

美商上海電話公司通告 爲印製電話簿事
上海電話公司謹啟

中國航空公司招考英文速記及打字人員

敬告廣肇同鄉父老
廣肇公所董事及評議員暨同鄉代表

蘇北難民救濟協會上海市籌募委員會公告 第八號
主任委員杜月笙 副主任委員吳開先

上海普善山莊爲舉行播音募款謹向捐助欵物廣告等諸大善士暨熱心參加播音與服務仕女鳴謝啟事

國立台灣大學公告（一）

上海新民中學 抗戰期間畢業生鑒

江蘇省立常熟中學三十五年度秋季招生廣告

智仁勇女中通告（抗戰期間畢業學生）

蘇州振華女中校友會啓事

強華高級工業學校附設夜校新班招生

新光標準內衣染織整理廠出品
司麥脫襯衫 SMART Shirt
品質聲譽 高於一切
BEST QUALITY
各大商店均有出售
上海北京東路(河南路口)二十七號

婦女與家庭

每星期二出版

美國婚姻之錯誤

端木萍

五分之一的美國婚姻都以離婚結束，而二十至三十歲的女人又佔了三分之一。為什麼呢？美國的婚姻基於一種可笑的觀念—幻想的愛，又着重性慾。那些男孩子把理想的妻子當作年輕的母親或操作的伴侶呢，還是以為性感至上？後者生下的孩子又如何處置？

他也許說孩子該受女人管，他自已以盡父職為瘋狂，對孩子又認為羞恥，這種性愛和浪漫的愛擠去了父愛的光輝。

婚姻的根本錯誤很明顯，在美國沒有人教授「父職」，但是它卻是男性存在的基本。這種本能要由經驗，閱歷，同時由孩提時非有一個真正的父親接觸而來的。可是當孩子生下後那些美國的父親就大都消失了，白天他在公事房，晚上不是出外就是宴客，要不然就是太累了。孩子們對他因此很生疏，父親的熱情，瞭解，榜樣和本能的關切都不存在的。

為代行父職或母職，我們的社會發明了許多引孩子入勝的東西—無綫電，電影，幼稚園或夏令營，那些校務又當諸婦人之手，因此美國的男孩生命之百分之九十是由婦人領導訓育，為父者輕視了一已的責任。

有多少男子花了精力，時間，金錢去專心父職呢？有多少人的注意過學校的情形，有多少人精明地解決那些幼年的罪行？那是天賦給男性在家的職務，失去了它就能令妻子愁慮而致許多趨向離婚。

但男子對這種婚姻只該負一半責，女孩子更傾向幻想的愛，追求書中或電影上的英雄那種愛，所以當她一有這種感覺就忙着結婚，以為一定有圓滿結果，這種情形下那些英雄又大都沒有錢，這種愛忽略了幾點：第一，錢財不能有助於男子的性格，反之他卻常是嬌蜜了的。第二，婚姻不是一切的具結，更不能保證圓滿，結婚實在只是個起端。

大都的美國新娘都以為結婚是無盡的求愛，把結婚當作訂婚的後果，只要物質舒適，孩子的可能性綏談，這就是她們所謂的愛。婚後求愛的方式取消了，家庭不可作為將來的投機，它是兩性相伴的處所，結婚不免是為了性的基本解決。

不忠實是離婚的最大原因，而甚於逐行的婚禮早晚要離婚的，因為他們對那相伴終身之目的估錯。

還有一點，許多美國男女孩子都抱着「唯一」的信條，要是女孩子們只交一個男孩，決不可能就遇到個性相合的。這種「唯一」的信條也可說是婚姻的障礙，因為一個人若先夢想了對象然後結婚，那末他就會以夢想應用到生活上，在這種情形下，許多人都以為是婚姻錯誤而忍受着，實在是他們的原想錯了，甚致有的因失望而喋喋不休或縱慾；但是大半是離婚後仍去追求他們的「唯一」。

總之，男性若無做父親的根本意念就尚未長成，女性若欲保持新娘常態或是當了母親而不盡妻職就是未成熟，妻子是一個做父親的夥伴。

家是國家社會的基礎，所以我們必須成立正式的家。人若對孩子引為厭物而竭力避開他們，讓孩長大的人就會引婚姻為厭物。生命並不只是追求歡樂，我們如果要快活就得尋求快活而非歡樂，一個快活的人常是寬以待人嚴以責己的。

我們如果打算把婚姻起始做好，一定得改變那些人對婚約的觀念和估價。年青的男人不應想：誰是最漂亮的一個；年輕的女子也不可想：誰能永久把我當新娘般待。

正當的人生問題是：她是我為孩子們選的最好母親嗎？他是最好的父親嗎？或者這樣設想：我願做她或他的孩子嗎？（譯自讀者文摘）

善後救濟總署在南京舉辦兒童營養站！此為站中兒童飲奶情形。（亞洲社攝）

女子的出路

李瑩

每個女孩子到了相當年齡，學校裏功課也皆修到某一階段的時候，自然的，對自己前途考慮起來，出嫁呢？還是求職？出嫁當然不是旦夕的事，尤其在現代，更須一長時期的考擇，於是就職了，一方面為結婚的過渡，另方面私人經濟，也能自立。

她們在學校裏，受到新文化的灌溉，和年青人固有的驕傲性，以為自己了不起，滿腦的男女平等，為社會服務，做一個時代女性；然而，一離校門，曾幾何時，改變了初衷。固然，幾千年來的封建流毒，還遺留在現社會裏，可是，大半的女孩子，初出茅廬，抵不住外來物質的引誘，一念之差，遂爾失足，而沒深慮榮過份，墮落的也不少。

很多職業婦女，她們的意志堅強，繼續苦守自己的崗位，一天天，一年年，眼見着年輕的小妹妹，一個個出嫁了，而她照舊忙忙碌碌，終日奔波，突然，有一股悲哀襲了她，不是悲哀單身的苦悶，也不是職務的煩惱，而是老年的離堪，到一旦再不能做事的時候，如何生活？當然，須要一個歸宿，而歸宿就是嫁人，於其到了「出嫁」之年，還不如趁年青，結果，她們嫁了！

我反對「女子同到廚房去」「出嫁是女子最好的職業」，因為前者是窮兵黷武壓迫女子的手段，後者正好是腦滿腸肥者凌辱婦女的藉口。不過，女子卻一定要懂得料理家務，這是她們的天責。在美國和日本，都有「新娘學校」，這就可見得婦女對於家庭的重要，出嫁並不是一件倚靠男子的低卑的職務，相反的，是一樁最神聖的工作，做賢妻，幫助丈夫求事業的發展；做良母，教養兒女，謀人類的進化。而且，女子都獨身自立，世界不也絕種而毀滅了嗎？

有少數的女孩子，她們家庭環境好，資質又聰慧，更有向上進取心，不妨中學大學，甚至鍍金深造，將來謀真正的自立，為社會服務，不過，須要絕對放棄自私的享受。假使半途而廢，嫁了人，生了孩子，家庭的瑣事，兒女的糾纏，包你沒有一刻休暇，除非你是沒有人性的。

最後，借用美前總統羅斯福的夫人的意見，結束我的拙筆：「要視環境情形而定，不可論斷，亦無固定的途徑可尋」。

叉麻將

是中國民族娛樂嗎？

上海一般家庭婦女，最愛好的消遣莫過於叉麻將。我曾暗地調查幾十個家庭的主婦的日常生活，結果是大多喜歡叉麻將，只是喜歡的程度不同罷了。這結果頗使我驚奇，為什麼她們喜歡叉麻將？原來最大的原因是生活過得太不必為關門七件事憂愁，也不必出去為生活而奔走，一天到晚空閒着。錢由丈夫去賺，不必自己担心。家裏的一切又都有人料理：燒飯洗衣有娘姨，孩子有奶媽，差不多都是閒得沒事做，她們既不願空坐，又沒有一種正當的嗜好，於是就想起叉麻將來消遣啦！而且叉麻將並不限於未受教育的主婦，很像是一種流行病似的普遍。

叉麻將也像有癮的，叉慣了每天非叉不可。於是：

第一，浪費生命與金錢，麻將總有輸贏，金錢總受損失。而八圈十六圈的，甚至深更半夜的叉下去，弄到白天睡覺，晚上叉麻將，這實在是十分耗損精力的。

第二，夫婦間可能因了叉麻將的關係而時常發生爭吵或打架，以致情感上發生裂痕。

第三，有時因了一張牌的關係，朋友也可能爭論起來，有時雖不爭論，而各人心中已不快活了。

以上還是小事，最大的害處莫如對於孩子的影響：

（一）養成孩子的變態心理，大多數愛叉麻將的主婦，她們一天的開心不開心，多以這一天贏錢或輸錢為準。於是喜怒無常，假使輸錢的話，時常會因小事或無事而打罵孩子。因此養成孩子一種見了母親怕，不敢言動的變態心理，使他不能儘量發展自己而妨害了他的將來。

（二）孩子是時時需要父母留意的，只要一刻不留意，他就會什麼都做出來，而且一次做了以後就時常會做。若母親喜歡叉麻將，她就很少會管到她的孩子了，因此孩子往往會養成了許多惡習，而家裏還不知道。

（三）孩子最會模仿，父母有賭錢的習慣，孩子因為耳濡目染的關係，很小很小就會叉麻將了。

（四）父母因要使牌局安靜，不惜以金錢供給孩子使他離開自去買吃的玩的，而結果養成了孩子揮霍的習慣。

所以，我希望一般家庭婦女即使不為自己，也該為了孩子—國家下一代主人的緣故，而痛改前非，不再沉迷於麻將。（方濟）

炊事　蟹粉球

時令又屆秋季，「無腸公子」又為一般人所愛好。這裏，我介紹一種吃蟹的方法，主婦們不妨試試看。

〔材料〕蟹四隻—最好是雌的；蛋三隻，馬鈴薯一斤，鹽，薑，葱少許，味精及動物油。

〔製法〕先將蟹煮熟，將其中的黃與肉分別地拆出，弄碎，再將馬鈴薯煮熟，去皮，搗爛加入鹽，味精，薑屑，葱等，加以拌勻，使不過鹹。又將鷄蛋黃及白分開調和，以蛋白加入蟹肉內，蛋黃加入蟹黃肉。後各拌入馬鈴薯中使成兩堆。取黃色的馬鈴薯糊及白色的馬鈴薯糊各一半，做成一個個半白半黃的球，最好上面再加撒幾粒蝦仁。將此球放入油鍋中煎後，取出稍冷，便可吃了，其味鮮美無比。惟冷食即走味，以起鍋即上餐桌為宜。（一禰）

小兒的哭聲

德華

撫育小兒，最為麻煩，因為他的發音器還沒完全，所以他一有不舒服不如意，不能由言語說出來，大多由筋肉和面部的表情表示出他不樂意之外，往往放聲大哭，但一般做母親的不易知道他哭的理由，真是很難處置，現在由兒童心理學者用其實驗和經驗所得，研究出小兒哭聲和他不舒服的關係，大體分為兩個階段，幸做母親多加注意：

㊀生後六個月的小兒哭聲：

一，用力高聲大哭—表示不自在，須要代替他按摩。

二，哭聲哀哀而不出淚—這是飢餓的表示。

三，腿部緊縮用力閙欬的哭—這大概是肚痛。

四，哭時欠伸—表示疲倦欲睡。

五，高聲用力的哭頭向左右動—表示頭痛或耳痛。

㊁一週歲小兒的哭聲：

一，臉上現紅流淚的哭—表示頭而上疼痛。

二，眼睛張開含淚，哭聲不大—這是表示拘法不好，或被褥不平。

三，眼睛半閉含淚，並咿咿的哭—這是躺得不舒服，或是口渴。

四，眼睛半開流淚很少，哭聲帶長調—這是表示飢餓。

五，突然皺眉混身戰抖高聲大哭—表示受驚。

六，兩腿縮緊並高聲大哭—表示肚痛。

七，眼睛張開無淚頭左右轉側斷的哭—表示不耐煩。

猜謎寄贈

1 說明用處　2 或名含字數

紅頭黑東西
美人錯寄意
嬌客手中烟
不勞人點

答案請函郵箱1859
千具為禮
月底揭曉

新華股份有限公司經營
紅棉 襪廠
秋冬應時百貨
全部賤價傾銷
一年一度
特別大減價
紅花雙線男女襪 每雙二千二百元
100支雙A鹿紗男襪 每雙三千元
長統麻紗舞襪 每雙三千五百元
TK劍牌棉毛衫 每件一萬四千元
蝶霜 每瓶二千元
白熊脂 每瓶一千元
地址：南京路四三七號（山西路口）

一味鮮
成份純淨既鮮且補
上海太乙調味粉廠股份有限公司
各處均售

康福麥乳糖
藥業中從未有過！
康福麥乳糖，係用麥精煉製，並含牛奶雞蛋之營養成分。滋養豐富，而味美可口，質為滋補於病藥，兩全其美。兒童常食，裨益無窮。
上海淡水路三十一號正德藥廠發行

好力生
比目魚肝油精中之權威
增強體力 防治肺病 虧弱消瘦 佝僂不良 發育不良 服之最宜 藥分兩種 滴劑丸劑
信誼藥廠著名出品 SINE

國泰照相館
南京路石路西首
照相部 專攝人像結婚等照！ 歡迎預定
美術照 選用一九四六年美國網紋紙
禮服部 出租全新男女大禮服！ 歡迎預定
電話九〇三九三
結婚照相 禮服免費

澳洲純毛圍巾
遠東總經理 河南中路昌興里45號 電話18598

婦科 郭太華 女醫師
診所 普安路一八二號
診時 下午二至五時
電話 七二四七五

精華
最高級眼鏡專家
南京路拋球場口

標準帳簿
L式西式帳簿
活頁 50張 $3,600
搖夾 每隻 $14,500
中國標準紙品公司
上海北京東路石路口
各大公司文具書店均售

愛斯慢寇 Asthmacure 哮喘病特效藥
中西大藥房 福州路山東路口
金嗓子保喉片 預防白喉 買一送一
九星維他命麥精魚肝油 購特裝一瓶送大號一瓶
九星維他命乳白魚肝油 多種維他命之複製劑 分純淨含維他命兩種 健身補腦 效力宏偉 味美適口 老幼咸宜
歐美藥品原料香品 儀器齊全 批購從廉
本品山東敝廠出品 貨給配售廉
維他命C.B1注射劑 維他命C 100mg 維他命B1 05mg 每針2cc 每盒一百元

擇於本月十九日 隆重開幕
中美聯合商場
地址：吳江路八十號（靜安寺路大華戲院對面）電話三八三九四

黑人牙膏 DARKIE
白齒殺蛀
各埠均售

面友 FACE FRIEND
白嫩去斑
香粉
總經理（不認明「面友」到處有售）

謹防受騙
唐拾義 疳疾丸
[illegible]
唐拾義藥廠謹啓

本報承辦第四屆各大廠商店號聯合大贈送啓事

本報承辦各大廠商店號聯合大贈送，原定三月為期，業於九月底屆滿。[illegible]

第四屆大贈送總價值國幣約七千萬元

（一）委託廠商
[illegible]

（二）贈品種類
（甲）普通贈品：在十月一日至十月底期內以最公允方法選定一日，免費贈送各大廠商店號之出品一種或數種，人人有贈（外埠讀者得託在滬親友代領）。附註：特種印花天天在本報刊登，請注意保存。
（乙）特別贈品：除上項普通贈品外，另備特別贈品約共值國幣七百萬元，於每人領取普通贈品時一律隨同致送編有號碼之特別贈品對號券一紙，憑券對號，人人有獲得此項贈品之希望。

特別贈品之希望
附註：㊀特別贈品品名數量及揭曉日期在本報另行發表。㊁揭曉時請名人蒞場主持以昭大公。

（三）分區
因本報讀者普遍散居各處為數太多為免臨時擁擠起見分發普通贈品及特別贈品對號券時決分區辦理各區地點及贈送日期在本報另行發表

各大廠商店號空前偉大犧牲，本報讀者獨享利益，請密切注意領取第四屆普通贈品日期地點及特別贈品揭曉日期！

申報 上海漢口路三〇九號
特種印花
優待本報讀者
上海各大廠商店號舉行聯合大贈送本印花一紙中選即可憑以領取普通贈品並有獲得價值鉅萬特別贈品之希望請鄭重保存（認不掛失）
歡迎定報 請撥電話九三二四八

贈品舉要
名目繁多 不及備載
女式冬季大衣 旗袍料 游泳衣 毛棉衫 衛生衫 躺子 被單 雨衣 汗衫 玻璃皮鞋 毛絨線 套頭青年裝 套頭吉普裝 套鞋 球鞋 跑鞋 襪子 檯布 毛巾 香皂 手帕 香水 牙膏 雅霜 美容蜜丹 熱水瓶 DDT 油印機 手提包 牛奶 鋼精用具 香烟 教育用品 鉛筆 書籍 文具 地圖 新聞天地月刊 收音機 大發禮券 賜爾福多 補腦汁 花露水 皂片 藥皂 蜜糖 爽身粉 枇杷膏 眼藥 多種維他命丸 康福麥乳精 海濱品 當歸素 消炎平痛片 咳舒鈣 天化蒂 安賜天 五分鐘 消治龍 好力生 食母生等

本報九月份聯合贈送定今日上午十時起至下午四時止在本館及靜安寺內舉行請各界密切注意

資源委員會 中國石油有限公司 修鉚油池工程招標

本公司南京儲油所於下關煤炭港有三千噸油池兩座需修鉚，凡經濟部或京滬市政府登記有執照曾承領工程之營造廠願投標者，可於十月二十五日以前隨時至南京下關儲油所領取標單，於三十五年十月二十九日下午二時在原地點當衆開標，特此公告

上海貧兒工藝院鳴謝

本院九月份承善後救濟總署上海分署補助麵粉四十二包和米兩包，[illegible]，熱心公益，補助經費或賜珍品，謹此鳴謝

蘇浙皖區敵偽產業處理局駐蘇辦事處鎮江分處第八批標賣敵偽物資公告

三十五年十月九日 蘇鎮字第十八號

查本處第八批標賣敵偽物資，計有酒精，電閥，設備，器材料，火爐，麻袋，汽車胎，操舟機，元鍋機，鐵板，鐵管，廢銅鐵，香烟，水泥，貨駁等百餘種，印有投標須知及物資清單，十月十六，十七兩日看樣，十八日投標，十九日上午九時開標在中華路147號本處當衆舉行，特此公告 主任[illegible]

中央信託局代理出售 政府物資財產委員會第四十七次標賣大批雜貨公告

標字第五十號

物資名稱 牛皮膠 蛋黃粉 肥田粉 葡萄糖 木料及大批傢俱什物等
看樣日期 十月十五日
投標日期 十月十七日上午十二時止
開標日期 十月十七日下午三時
本會地址 滇池路(仁記路)七四號四樓四一〇室
注意 本次標賣各項物資於看樣時先行公佈底價

中央信託局代理出售 政府物資財產委員會第四十六次標賣物資公告

標字第四九號

物資名稱 棉紗 棉布
看樣日期 十月十一日
投標日期 十月十五日上午十二時止
開標日期 十月十五日下午三時
本會地址 滇池路(仁記路)七四號四樓四一〇室
注意 本次標賣各項物資於看樣時先行公佈底價

財政部上海貨物稅局公告

滬稅字第四四號

查本局辦理稅政一切措施，前為防止本局員司留難需索情弊，[illegible]，依法懲戒以肅稅紀。中華民國三十五年十月十五日

兼局長 方東

行政院善後救濟總署第四批標售罐頭食品公告

糧字第三十五號

茲有下列各種罐頭食品公開標售：（一）南瓜(Pumkins)約五千五百箱每箱念四聽每聽一磅裝（二）李子汁(Prune Juice)約二千五百箱每箱三十六聽每聽一磅裝又四分之一（三）豌豆(Sweet Peas)約八千箱每箱二十四聽每聽一磅裝（四）碎肉(Mince Meat)約[illegible]（五）葡萄乾(Raisins)約一千箱每箱六盒每盒七磅裝（六）碎牛肉菜(Corn Beef Hash)約三百箱[illegible]（七）杏仁醬(Apricot Jam)約八百箱每箱二十四聽每聽一磅裝（八）可可麥乳精(Cocoa Malt)約四百箱[illegible]（九）蘋果(Canned Apple)約三千六百箱每箱六聽每聽六磅裝（十）咖啡(Coffee)約三千箱[illegible]。標購者可於十月二十一日前至福州路一二〇號本署物資購銷總組經理處索閱投標須知及小樣開標日期，特此公告

中華民國三十五年十月十五日

行政院善後救濟總署標賣掃倉水漬食糧公告

糧字第三十四號

本署有下列掃倉水漬食糧公開標賣：（一）貨名數量：（甲）麵粉一八包（乙）米五一〇八包[illegible]（二）看樣地點：[illegible]（三）投標時間：[illegible]（四）開標日期：十月十八日（星期五）[illegible]

中華民國三十五年十月十五日

春秋

論日記

習喜

日記是最直接可靠的文獻了，但也有時為下意識所驅使不知寫出什麼話來，若是一味相信親筆寫的東西，也不免誤入歧途的。不但日記，什麼自敘過懂一類的東西都免不了這種毛病。近代名人李越縵翁文恭二公的日記都曾經以手迹付印，雖他們治學治事之精密有條理，及記載內容之豐富，不能不有觀止之歎。但是在這兩部日記裏就可以發見一件極可驚訝的漏洞來。

越縵日記的最後幾册在樊增祥手裏始終沒有交出來，所以影印的到五十一册為止。自己丑至他死的一年—甲午冬天—總還有些文章議論。他死於甲午冬見於平步青所作的傳。問之老輩亦記得是如此，而翁文恭日記則於乙未年某日忽然記着一條說拜李蒓客，此人名士也云云。此時李氏應已不在人間，如果說是筆誤，則口吻的確指的是李氏，如果說年月有錯誤，則日記是按日寫下去的，如何會錯，而且李是翁的庚辰門生，名重一時，李之下世翁也不應略不提起，這是疑莫能明的一重公案。可惜李之日記後幾册不能公表來勘對一下。

李越縵的學問文章到晚年更純熟得全無火氣，他有些詩詞不但不存稿，也不寫在日記上。曾經看見一卷小畫是陶方琦畫的煙雨樓泛舟圖，這是癸未年四月陶氏與樊增祥同訪許景澄於嘉興一段記游的手蹟。次年樊氏到京，越縵題了一段在後面：

「十年六夕宿鴛湖，清景平生未易摹，五度帆檣依夜火，再來樓閣入平蕪。中興漸復千家集，久客空懷一棹孤，難得故人携粉本，輭紅塵裏見冰壺。

錦袍青鵲似飛仙，二妙同乘下渚船，雉堞山光分綠野，鷗波樹影接遙天；題襟並證西湖月，飛鳥高徊上鄂烟。安得會稽能借令，栽花同老五雲邊。

雲門老弟以烟雨樓泛舟圖屬題，余自己未至辛未六過此湖，惟乙丑以哺，餘俱以夜；未嘗一登。已未在春，烟樹微明，樓閣如畫；乙丑以後惟敗瓴零甓在荒莽中而已。今展茲卷，依然綺泓，鏡櫂蘋花，中流容與，纍懷屬目，彌增歸興而雲門將出宰定陽，余亦有津沽之行，話別臨岐，率成二律。何時提鵰翠鬵，重證舊游邪？甲申芳春節越縵老人。」

陶氏是湖南學使丁憂，許氏也於出使之後辭官居家，樊氏則是年正回京起復，所以得與越縵見面。此時正有越南問題，而詩中只作吟風弄月之語，殊不能反映時代意義。陶氏不久病卒，越縵最為悼惜，許氏以庚子之役被害，却是他所不及見的。詩既不載集中，也不見於日記，但仍不失為好詩。因論日記想起這段軼聞。

文學界的拿破崙 巴爾札克

馬超英

巴爾札克（Honore de Balzac）是法國的小說家，他是浪漫主義和寫實主義之間的過渡作家。他的寫作方法，是寫實的，科學的。當他和一個人物，一個地方，一件事情，一個景象接觸時，他的眼睛，他的耳朵，他的一切感官都立刻活動起來，去觀察，去分析。同時他又有很豐富的想像力，可以使他所要寫的每一個人物和景象都生動地顯現在他的眼前。只要可以作為他的小說取材的對象，不管是怎樣粗俗，醜陋，他都敢大膽地去採用。所以，他是十九世紀的一個大膽的冒險作家。

一七九九年五月二十日，巴爾札克生於法國的圖爾城（Tours）。他的父親是一個學法律的人，巴爾札克在家庭中是他父親的長子，他有一個弟弟和兩個妹妹。

巴爾札克幼年時，在凡登城（Vendone）的一所教會學校裏讀書，他在校課上是一個很平庸的學生，但是在他十三歲時，他便開始對於文學名著感到了興趣，便整天沉溺在閱讀中間，他讀書沒有節制，因此就影響了他的健康。於是在家裏修養了好多時。

一八一三年，巴爾札克的家搬到巴黎，於是他也到巴黎來完成他父親替他指定的法學教育。出了學校之後，他繼續在一位律師的手下實習了一年半，接着又在一個登記官手下做了一年半的助手。但是巴爾札克不久便對他的職業表示反對，他立志要做一個文人。當時為了這個意見，他的家庭起了很大的衝突，但是這些困難終於讓巴爾札克的堅持戰勝了，他的家庭允許他試驗兩年。

在這時，巴爾札克的家已經離開巴黎，獨有他仍住在巴黎的一所破舊的房子裏，他的家庭中每年只給他很少的用度，少得幾乎不夠維持他的生活。但是他並不因此而氣餒，反之，他却以一種樂觀的，幽默的態度來對付他的貧困，在他那斗室裏，很努力地寫成了一部關於克朗姆威爾（Cromwell）的悲劇，可是沒有成功，但是他仍舊對於自己不失望，他相信只須自己不斷地努力，總有一次會成功的。

在一八二五年的時候，巴爾札克為了賺錢起見，和幾個朋友組織了一個書店和一個印刷所，但是這些企業不久都失敗了。從這個時候起，巴爾札克便墜入了窮境，他只好寫文章來賺錢。

巴爾札克寫作工作的持久性是可驚的，他平常總是在晚上六點前後睡覺，到午夜十二點或一點起來，一寫便是十七八小時，有時甚至例外地幹上二十五小時也不休息。為了支持這長時間的興奮起見，他總是喝大量的濃咖啡；這習慣成了他的致命大原因。從一八二九年起，巴爾札克開始在當時的法國文壇上佔了重要的地位。一八三五年的時候，他的名望已很大了。在一八四〇年以後的時期，這是他名望最盛的時候。

一八五〇年三月十四日的那天，巴爾札克度完了他的一生，便死在巴黎了。當時他娶了他追求了十五年的韓斯夫人（Madame Hanska）還不過幾個月呢！

巴爾札克的作品，在他自己手訂的全集，就有九十多卷，他給它一個總題叫「人類的喜劇」La Comédie Humaine，這其中包括了六組「生活寫真」Scenes de la vie 和兩組「研究」Etude。他所寫的範圍，非常廣泛，描寫得亦細膩有致。由他的作品，我們可看到「王政復古」及「七月專制」時的全部法國社會，在那個時代的營利者，高利貸，投機業者，大銀行的代理人，外交官，大臣，商人，農民，僧侶，官吏，罪犯，警察等等，都活動如生的表現着。他這樣對於當時法國現社會的忠實的描寫，實在是當時浪漫派的異流。巴爾札克在世時，常自稱為「文學界的拿破崙」，誠然，他的著作雄心，實不下於拿破崙赴敵的勇敢。

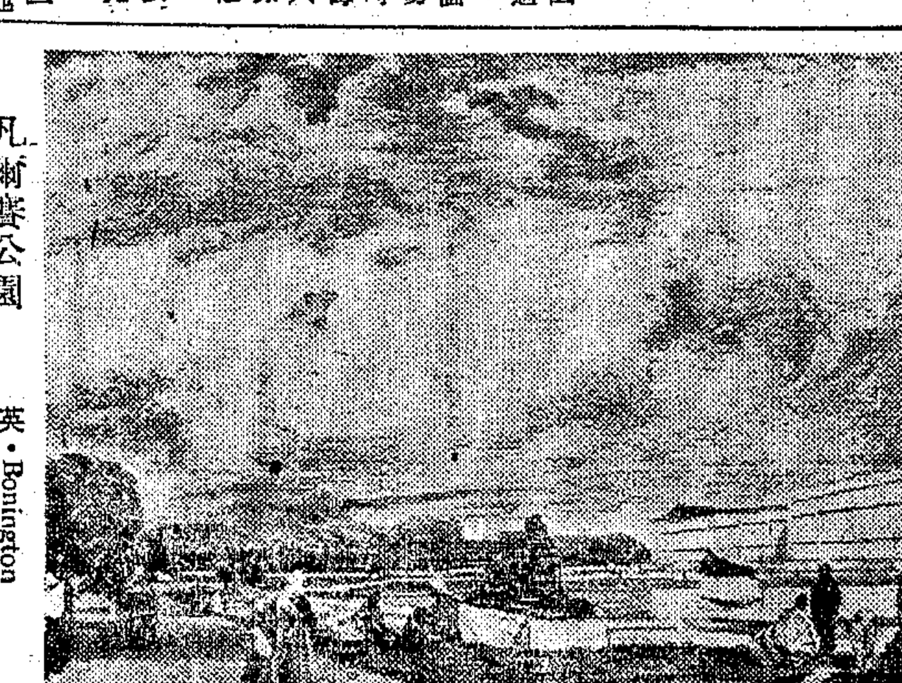

凡衛賽公園 英·Bonington

種子

張白懷

有一次我在夢中的荒原上發現一粒種子，我不知道這是什麼種子，但是這荒原的乾涸，貧瘠，我似乎忽然澈悟到一個久經思索的問題了。

這是我自己的問題。

我底希望的種子，確是落在涸瘠的荒原上的。說來我是個沒有受過好教養的少年，我雖不愚笨，也從不浪費時間，並且我做的小小的工作，也很得到人們的讚美；然而，倘說我是一顆種子吧，那末，我正在想，此刻是春天，儘管萌芽，挺出在泥土之上，欣欣向榮地接受雨露和陽光的灌注，但隔不了幾天，要向地層吸收的水份，感覺不夠了，伸出來的葉子，便也發黃了，這麼下去，春天還在天空翱翔，我的枝葉便已經枯萎。我是幾乎相信這譬喻會成為讖語的。

為了掙扎，我於是不得不時常注意我底種子的健全。一粒健全的種子，成長起來是一株茁壯的樹，茁壯的樹，才可以在貧瘠深涸的泥土之上，經得住風暴，而在最後結出它美麗的果子。健全，那無疑是未來幸福的基礎了。

我怎樣才可以健全？我是矛盾的，行為和思想常常是不一致的；我是脆弱的，感情和理智常常是不平衡的；我是夢幻的，現實和理想常常是衝突的；我，就是這樣的我，那我是在怎樣的不健全，在怎樣的虛浮的基礎上了。

我首先去追問健全的意義。「健全的意義就是人性的完整」，這是一個人的回答：「人的精神，道德，和思想的的表現完整。」

「那可以說健全的人是太少的了。」我說。

「這世界的人們大多沒有品性，差不多所有的人，都是沒有品性的，惡的，不道德的。道不是我獨創的話，一個悲劇地戰鬥了一生的俄羅斯偉大藝術家就這麼說。這還不夠，人們還對他們自己肯定，快洽，好似完全的人一樣呢！這才是最可憎厭的！」我仍然不能瞭解健全的人的—形象。

「它的最好的說明是人的外表，它的最好的象徵就是人的智慧。」這是另一個人在解釋着：「健全的人有健全的微笑，同於你所見的邪惡淫逸的笑；健全的人有健全的痛哭，不同於悲痛而失去復仇的力量的人，我們遠看，莊嚴而偉大，親近他，溫順而慈祥。觸怒他的，就是你違背自己良心的時候，取悅他的，你是完成你的某個希望罷了。健全的人，不偏私，不作無謂的憂慮和遲疑；他也做夢的，然而永不沉醉在夢中，他也會痛苦的，但痛苦不能壓倒他。健全的人，他的智慧像光，光的閃動可以明亮黑暗；像花朵，花朵在茂密的生命園林中，散放濃郁的香氣，使所有的人們都能夠親近他的芳澤。」

我想，要成為一個健全的人是難的。

「那末，」我問，「什麼是健全的基礎呢？」

「健全的基礎是由自己奠定的，」這是回答：「利用一切機會，不要對你自己放鬆一步。」

「那是真的太難做到了。」

「那不難做到，」這是他說：「好和壞是變成的。紀德說道：『如果人並非一向如此，怎樣可以說人永遠如此呢？人是變成的！』」

我相信他。

我沒有再問，我也記起了他所說的「新的糧食。」我在無限欣快中找到了那本書。

「不止世界會變，」A．紀德說：「人也如此。將要從那處出現呢？那個新人？不會從外邊，同志，想法在你身上發現他，而且，像從金鑛裏提煉出無渣的純金屬，從你身上抽他出來，那大膽去變成你，從你身上得出他。別輕易放過你自己，每一種生物都有種種可佩的可能性。相信你自己的力量！自己的青春，知道不斷的對自己說：『全在我！』」

全在我健全啊！一顆荒原上的種子，已經在貧瘠的泥土上生長的了，相信我也能夠經得住風暴的，開花結實，給人們嚐到很美麗的很甜的幸福的果子。（砭殘手記之一）

一寸山河一寸血

葉勁風

63

因為汽車靠不住，只好再候火車，却以一小時為限，如再不開車，我們打算再僱汽車，走多少算多少，然後步行，反正只有四十幾里地。過了不到半小時，忽然聽得食堂外，驟然嘈雜起來，隔窗一看，却是已經賣票，人也多了。後來才知道，站上雖然懸牌，不過廣告性質，必等人多，才賣票開車。而且車子要是走不過去，碰見衝突，也許停上半天，也許打回票。

上車時候，在車上，我們很留心找那婦人，却不見她蹤影。我們也料到在車上必有其他這一類的人，這一類的事，我已預先關照虎弟，無須逃避。東北自從淪陷之後，這一類的小偵探眼線，沿路極多。這是日人的家常便飯，所以每個行人，必得遭到許多麻煩，有時軟來，有時硬幹，必得把你的來蹤去跡，做什麼，什麼人，打聽得一清二楚，才肯放心。

果然不到一會，我們對坐的一個中年男子，約莫四十多歲，商人打扮，突然打個呵欠，一伸腿，踢了虎弟一腳。虎弟一瞪眼就要發作。祇見那傢伙趕緊身身下去，替虎弟撫摸了幾下，一壁連聲的陪着小心。藉此就同虎弟攀話；問這問那。虎弟知道這又是鄉下婦人那一套，也不用窺裝，就拿他那自然的孩子頑皮勁，連賭氣帶侮罵，狠排喧了他一頓。那傢伙受了這一頓，雖然勉強笑着，可也真的氣得有些耳赤面紅。看那樣子，似乎還想設機報復。

這時我陡然起了一陣不安的感覺，心下也有些懊悔。甚麼緣故呢？因我冷眼觀察一下，這一節車裏，使我同虎弟的行動，有些叫人覺得刺眼。第一，只看那車上的茶伕，上茶上水的當兒，對每個人都那麼親熱，好像都是熟人，對我們就是一副死眉呆眼。第二，車上不管男女老小，都彼此有搭沒一搭撩荒，談些家常，我們却不同人說話；這表示我們是另一路的人，顯得孤立。還有，這平通錢，不過一條短支路，常來常往的，我想大約也就是這些人，面孔都看熟了；我們，在那些人眼光中，大概有些生眼。要叫我們，在這條路上，當着日人或漢奸的走狗特工，當然對於像我們這一路的人，也要特別注意了。

我懊悔什麼呢？原來未動身前，懸叔我們改裝，沿路跟鄉下人混在一起。作為掩護，要不，還是用部隊裏子氣派，沒把這些狐群狗黨看在眼裏。更要的理由，我們雖說年青，然而却是國家委派的「堂堂之師」，何必那樣鬼鬼祟祟，喬裝打扮呢？却不知道，這一着有些心驕氣傲了。何以呢？幹情報特務工作的人，似乎應當儘量避免一切意外麻煩；因為我們的工作是有目標的，為了氣盛，惹下麻煩，別的沒有什麼，萬一因此僨事，豈非失職而又懊悔？

上海 兩浙商業銀行 信託部 …活期信託存款… 五萬元開戶領用支票 附贈皮夾式實用便利 四川南路七號（天主堂對面）電話八九二八一

上海 信中錢莊 特種往來 五萬開戶 領用支票 手續簡便 利息優厚 地點適中 地址九江路二六〇號（河南路口）

地址南京路新新對面 亨得利鐘表總行 新穎鐘表 眼鏡特價 發售 負責保用 第一分行：林森中路龍華路口 第二分行：南京西路戈登路口

上海廈門路浙江路西首 電話九一八三五 生達機製信封廠 專製信封信箋 機製信封 每千九千元起 加印牌號，印工奉送。

中國石油有限公司公告

滬油營（35）第二二七六號

查上海近以柴油來源不足，一般工廠及交通航運企業供應時虞中斷，搜購困難，供應不足，影響用戶甚大，茲為設法對正當用戶充裕供應起見，凡有需用柴油之工廠交通航運企業，希將每月需用柴油數量及用途詳為說明，儘本月二十日以前向江西路一三一號本公司上海營業所登記，以便根據實需情形統籌分配，特此公告

信誼化學製藥廠股份有限公司增資公告

中正中路三九七號本公司股務科辦理增資手續，除將詳細辦法分函通知外，深恐郵遞容有遲誤，特再登報公告，至希查照為荷。

查本公司前經第十六屆股東常會決議增資，授權董事會施行，茲經議定辦法，定於十月十一日起至十一月廿六日止為認股時期，請於期間內攜帶各股東股票來公司簽認股，並與時間認股，為荷。

振新紡織股份有限公司召開股東會公告

本公司茲定於本年十月二十七日下午二時在無錫本公司內召開股東會，討論調整資本及修正公司章程案，並報告帳略及業務狀況暨選舉董事監察人等要案，務希各股東準時蒞臨出席，再自召開股東會之日起至股東會之日止照章停止過戶，除分函外，特此公告。董事會啟 三十五年九月二十六日

中心內衣手帕廠股份有限公司召開股東臨時大會公告

本公司原定於卅五年十月十五日下午四時在上海虎丘路（博物院路）一三一號二樓本公司事務所召開臨時股東會，現改在南京路冠生園二樓開會，商討重要事項，敬祈撥冗出席與議為荷。各股東通訊處如有變更，務請從速通知本公司，以免延誤。再自十月一日起至開會日止照章停止過戶，除專函奉達外，特此公告。董事會謹啟

長興煤鑛股份有限公司召開股東臨時會通告

本公司茲定於十一月一日下午二時假座西藏路寧波同鄉會召開股東臨時會，討論重要事宜，務請各股東攜帶股票於開會前五日內駕臨上海北京西路三一八弄六號本公司通訊處登記領取入場券，出席與議。如因事不能親自出席，請出具委託書委託代理人到會。除分函外，特此通告。長興煤鑛股份有限公司啟 十月十四日

中興建業進出口行股份有限公司緊要啟事

江維康偽造文書敲詐一則，內述任職中興建業進出口行會計主任等語，查江維康本公司曾經一度任用，早經解職，恐淆聽聞，特此啟事。

市西大商場新屋出租

中山公園向係滬市風景最幽雅之區，各地遊客往來人山人海非常熱鬧，本商場對面惠爾康西菜社原址，近新建化大商場，內建造洋房三十四幢，美觀大方，材料堅固，房屋高大，進餘深門式時現大公寓樣面。頂費小租均不收取，租期五年，租金一次收清，約數百萬元，如有意者請至中山公園對面長興來號內姚君接洽，電話二二四六四號。

復興聯合商場籌備處啟事

本商場籌備以來，均已就緒，十一月一日開始營業，現尚有少數餘額，希同業迅速參加，免失良機。籌備處 西門路二〇九號 電話八一二七〇

富星電台緊要啟事

查本台向設虹橋路六十二號，自八一三滬戰爆發即告停頓，本人身陷敵區……

聲明婚約無效

茲因本人于民國二十一年由父母作主，與……締結婚約……特此聲明。

改造出版社啟事

……與本社無涉……

全國各大圖書館公鑒

青年印刷所圖書館用品部謹啟

綢緞局聯合聘請中醫師為程仲襄醫藥顧問啟事

老九和 老九章 老介福 大綸 老九綸 立大 興祥

診所：三馬路河南路西首兆福里八號 電話九三五二一

平齋藏古今名人書畫展

日期：十月九日至十五日 地點：寧波同鄉會五樓書廳

道德書局

造福兒孫最好機會 佛經 道書 善書 各種法器 特價名片 每盒一百張 連印工千五百元 地址林森中路（霞飛路）馬浪路口 電話82774

英雄照相館 結婚照相

特價一星期 歐西攝影師 藝術 拍四寸 照送十二寸 結婚照 五彩放大 三張一萬元 西藏路 靜安寺路

慈北鳴鶴場裏翁氏修譜啟事

通信處 慈北樹本堂翁宗房長 啟

王宅訃告

孤子王鴻藻 女華 泣血稽顙

中報分類廣告 每行一千二百元 電話接洽九二二四八

同樂劇場 電81261 六月雪 紅蘭編導

龍門 開演以來 每場客滿 欲免向隅 請速定座 明月照人來

同孚 範雪君 日場 夜場

九星 小演員 今日大美電台特別節目 秋海棠

國泰 筱丹桂 徐玉蘭 今天日夜演最新劇 花 大中華 美東方 每日上午11至12時 週波1060

雪聲劇團 明星 女賊 電話30590

綠野酒家 粵菜 新增標準快餐 粥品麵食 地址 林森中路 馬斯南路口 689 電話 七二五三三 七五三三八

大舞台 今夜隆重獻演 虎俠 座價 平民化

皇后大戲院 電話訂座 97777 92454 戲碼越硬越看客擠 今天夜戲初演大傑作 譚富英 捉放曹 楊寶森 兩將軍 李玉茹 明晚特賽煩 定軍山 座價 18000 10000 7000 5000 13000 8000 3000 2000

黃金大戲院 今天夜戲 言慧珠 生死恨 遲世恭 定軍山 座價 $9000 $2500 $7000 $1500 $5000 $1000 $4500

共舞台 紅透軋坍鐵門 今夜 第四集 七劍十三俠

天蟾舞台 今天夜戲 明天夜戲 文天祥

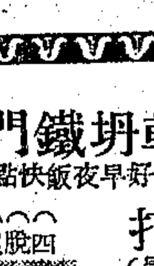

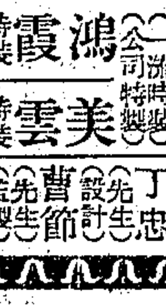

自由談

揩油

少夫

前幾天我寫了一篇「白色罪犯」，是根據廣州的治安當局處罰看白戲乘白車者的新聞而寫的。我說那一辦法很風趣，雖然諷而且虐，但用意頗深刻。翌日，接到一位武裝同志的來函，他對於這一問題有如下的意見：

「……（上略）上海乘白車問題非始於今日遠在戰前及敵偽時期已早已風行其癥結在於國家及主管當局上並非一個人願意不顧羞恥揩油乘白車遭人歧視嗤中竊笑實係國家兵士及一般小公務員待遇太微所致譬喻一個公務員每逢公差外出非有特殊情形不能報銷車資而其間周折尤為特多證明人主管核准負責人等手續煩不勝煩因此有一般軍裝畢挺尉官以上者均揩油乘車小兵小公務員更無錢乘車亦祗得上行下效揩油，（中略）綜觀看白戲打戲院送經將犯事人犯拘押處罰以儆效尤但看白戲之風仍不減昔日雖訂有符星期六中午免費招待國軍辦法然日期時間不妥善院方為了營業計不予彼等餘暇時間來娛樂致不能澈底取消看白戲惟看白戲揩油應予嚴懲乘白車為了公事為了飯碗敢大膽疾呼應予原諒」

我願意在這裏公開發表，請大家研究一下。

這一對雙胎男孩子，蓄着長髮，像女孩一樣。

零零碎碎

未結婚的想結婚，已結婚的想獨身，離了婚的想再離續弦。成了親忘了爺娘，得了子丟了爺娘，孝子還是孝子，兒子大了依樣畫葫蘆。此之謂循環。

×

加大使關心我國是說是把原料出口換來製成品，十分愛國。要是照向來中國就是天下的話，那麼他語重心長，正是先天下之憂而憂了。返顧同胞，非洋不能生活，說來痛心！

×

長的三千金出國，不必說修飾，連芳名也換了洋貨，我發寒酸，只好望洋興嘆！（W．W）

猶太的恐怖組織

新・聞・資・料　　問眞

當民主獨立的烽火遍燃在亞洲各個角落時，流浪近二千年的以色列後裔，一定也感到飄零的痛苦，準備來一個復國運動吧！不錯，這運動在第二次世界大戰後，正在如火如荼地展開，每天在國外新聞版上，少不了關於他們復國運動的報導，諸如移民巴勒斯坦，猶阿民族衝突，英美政府由於對此運動觀點不同而發生齟齬等是。

領導猶太復國運動的有兩大派，一派是激進派，就是這裏所說的恐怖組織，另一是溫和派，所謂柴恩主義（Zionism）者即屬於這一派，（柴恩是耶路撒冷的一座山名），柴恩主義，不在本文所述範圍之內，容後為文另記，所可以預告的是後者主張用合法，民主，政治和外交的手段，達到復國的目的，至於激進派則想用武力直截地驅逐英人出境，而組織一個自由獨立的猶太祖國。

一九四四年十一月六日，英國駐中東專員莫恩爵士（Lord Moyne）在開羅他的別墅森林中，為兩個年輕的猶太人所暗殺，兇手一個二十七歲，一個才祇二十歲。結果是被處絞刑。之前經過一次審判，兩個兇手，當庭激昂地指責英人在巴勒斯坦措置的失當，為此英方發告報館訪員不准將審判詳情刊載報上。可是其後消息終於洩露，兇手終於達到他們預期的目的——將世人的目光轉移到巴勒斯坦去！

這兩個兇手隸屬猶太恐怖組織中的司登團（Stern Band）猶太恐怖組織有兩支，司登團是其中規模較小但最激烈的一支。

司登團什麼時候組成的，現在已不很清楚，所知道的是由十個波蘭猶太人司登所創立。該團團員俱稱為「自由以色列戰士」，專門從事個別的暗殺。其傑作有謀殺英駐埃公使韋爾吉（Wilkin），高級專員麥克邁克爵士（Sir Michael），上述的莫恩爵士等。

司登是一個有毅力，狂熱的詩人，一九四二年被殺於阿剌伯半島的單阿米物地方，死時還不到三十五歲，他的暗殺團體，由五十個暗殺手，一百五十個助手（如情報員，宣傳員等）所組成。司登殁後，由他的副手綽號「狂熱的藍眼睛」葉林所繼承。

至於恐怖組織的另一支是國民軍部團，通常給人稱為NMO，就是該團的為首三個英文字母。NMO由一個復當儲的法科學生皮肯所領導，他專於打游擊，爆破工和製造恐怖，這一組織的武器是炸彈，他們時常集體襲擊英政府在巴勒斯坦的行政機構，警察，收稅吏，甚至英軍。NMO的規模，實力，在在比司登團強，組成份子大部是過去波蘭軍隊裏的猶太特務隊員。一九四一至四二年，該隊由蘇俄退至中東其中不少隊員就加入NMO，他們供給情報，利用波蘭軍用卡車運送糧草彈藥。利用營帳藏匿兇手。本年七月廿二日，巴勒斯坦與英軍總部所在地的大衛王旅館，曾發生驚動世界的爆炸案，就是NMO的成績。

猶太的恐怖組織，談到此處為止，至於他們的復國運動，是否有阿剌伯民族的主權，那是政治家與外交家的課題。站在小百姓的立場上，祇覺得猶太青年，為了復國所表現的那種慷慨就義前仆後繼的烈士精神，着實值得我們的敬仰。看到猶太民族復國的如是不易，再回顧我們好不容易抗戰成功保存下來的國家，在今日卻拼命的進行內戰，實在令小百姓傷心得很。

賽馬在甘肅

幼南

上海賽馬問題尚無下文，究竟如何，權在市府，我們姑暫不問，這里先談談甘肅的「賽馬」。

每逢舊曆新歲，在元月初六日，甘肅的番民，照例舉行賽馬會，不過他們的賽馬，儀式和作用，都與本市在租界時期的賽馬大不相同。

那時氣候依舊非常寒冷，又值民間閒暇無事，到了當日，番民穿了盛服，馬鞍也用金銀珠寶裝飾起來，用大紅色的綢繫着馬尾，馬頸背上的鬃毛，也分梳成幾條小辮，束以一色的絲綢。番民跨乘馬背，興高采烈，揚揚自得，集合在一處指定的廣場上。

同時那些僧官喇嘛，男女百姓，步行乘馬，跟蹤而至，成了人頭擁擠，熱鬧非常。等到主持賽馬的官吏到場之後，便當眾宣讀「活佛」旨意，說：「凡參加賽馬者，如有跌死或被馬踐踏者，均不負責任。佛法無邊，一言為定，不幸遇有意外傷亡，則為遂登天國，不必怨恨。」

舉行賽馬時，先分五匹馬為一組，每兩組比賽一次，然後將各組首選的人，集合舉行決賽，奪獲冠軍者，番民紛紛趨前向他道賀，譽為今年的「馬上英雄」，引為光榮。還記得民國二十五年舉行賽會，英雄一席，是一個名叫「華登朵浪」的甘肅番民所奪得，他的年齡不過二十歲。

甘肅的賽馬，祇是一種競技運動，宗旨純正，似乎無可非議，比起目前世界各大都市，以賭博營利為目的的賽馬，確要高尚得多了。

憶史迪威

聖潔

轉戰印緬戰場的名將史迪威，在美逝世，這消息使我熱淚盈眶！

將軍原籍美國，但其生平的二十年都服務於中國。他熟悉中文，也懂日文，對於我國風土人情頗熟悉。因此，他對中國的認識，格外深刻。一九四二年，他再度由美來華，歷任中國戰區參謀長，中印緬戰區美軍司令，東南亞盟軍副司令等職。印緬一役中，打通了中國的新供應路線，連接了滇緬路。這是他給予中國人民最深刻的印象。為了紀念史將軍的豐功偉績，這一條路因而也叫做「史迪威公路」。

當偉在印緬戰場最有趣的一個故事，就是一個中國士兵編史將軍的幾句話，成為了全印緬盟軍官兵茶餘酒後的談資。

史將軍在逝世前，雖已為六十開外的老將，但他並沒有像一般老年人衰弱的徵象。他好似一個年青力壯的青年軍官。在印緬戰場，他常戴着中國的軍帽，背着衝鋒槍，出入於槍林彈雨中，到處視察。

說中國話

有一次，史將軍在前線視察，一個中國士兵看見了，很詫異地叫一個六十多歲的老丘八性命就耍，士兵們談道：「這個老傢伙真是活得太不耐煩了，存心到這兒來找死！」誰知道史將軍立刻用中國官話回答說：「我不是老傢伙，我是你們的史總指揮。」士兵們相顧失色。

奔走不懈

他是在英國領土上指揮一支中國遠征軍的美國人，但他絕不能染指中英政治，也不讓中英政治關係，妨礙他的計劃，為了克服許多政治上困難，他不辭千辛萬苦，飛越一萬八千英尺高的喜馬拉雅山，周旋諸盟國當局之間。

他終於達到了在緬北之戰的三個目的：㊀打開一條通往中國的新供應路線連接滇緬路；㊁摧毀日寇主力；㊂證明有適當訓練武裝及領導的中國陸軍和世界任何國好的陸軍，並無兩樣。

今天中國士兵和盟國的戰友，已用另一種眼光來看他了，他是盟軍每個士兵的老人，軍隊的家長，當他路過傷兵野戰醫院，總要去觀一觀中國的傷兵，用中國話慰問那些戰士。

在另一方面，他時常同中美士兵坐在一起吃他們的飯菜，喝他們的咖啡，和他們隨便談。在叢林小路上，史將軍的影子到處出現，當他遇見露齒微笑的中國士兵時，總要向他們交談一下。這就是他能獲得中國士兵信仰的主要因素。

史迪威，一個典型的民主美國的將領，他將永恆的活在中國光榮的抗戰史上！

羅斯福 如何應付史達林（2）

法蘭絲．潘金著　葛春樑譯

「我覺得很失望，假使僅祇是公事公辦的紙上工作，那麼我何必不遠千里而來作此長途旅行，來應允俄國人的請求呀，他們自己不肯到美國，或是歐洲任何地方來的，於是我不得不到他們那裏來和史太林結交的，我覺得非常的失望，因為我尋不出頭緒來如何的進行，現在我們所做到的事情，僅祇那些外交官們就可以做得到的了。

「我想了整整的一個晚上，我決定了要做一些絕望中逃生的事，我決不能夠永遠的在總黑闇，我必須將這冰冷的表面打破，於是以後，我可以用私人名義用電話或是信札來和他通訊的。在會談的時期，我很少單獨地會見邱吉爾因為我有一個感覺，俄國人會以為那是不對的，假使我和邱吉爾在談着我們所曉得的語言，而非他們所明瞭的。

「早晨，當我們到會議廳中去的時候，我追上了溫司頓（邱吉爾的名字），我僅和他說了一句話。「溫司頓，我希望你對於我將要做的事，不要因此而動氣。」

「溫司頓把雪茄的烟灰彈了一彈，噢了一聲，我必須要說的是他以後的行為的確很好。

「走進了會議廳，我就立刻開始實行了，我私自地和史太林談話着。雖然一切我所說的話，都是已經說過了的，但是態度上比較親熱，比較密切，以致於另外的俄國人們都加入了來聽，却始終沒有微笑。

「於是，我遮起了一隻手，裝成輕聲低語的樣子，說了一句話，立刻被翻譯過去了。我說：「今天早晨，邱吉爾的性情很暴燥，因為他醒轉來時，發覺他自己睡的是床底下。」

「史太林的眼睛裏，起了一層迷糊的微笑。於是，我決定了我所走的路是對的，坐在會議桌旁時，我開始惹弄着邱吉爾，譏笑他的英國態度，譏笑「約翰．水牛」（John Bull）英國人的綽號，譏笑他的雪茄，譏笑他的習慣，漸漸地使史太林起反應了。溫司頓漲紅了臉，咆哮起來了。他越是如此，史太林越是微笑。最後，史太林忍耐不住深刻地開心地大笑起來了。三天來，於是我第一次才開始看見了亮光。我繼續的惹弄着，直到他跟隨着我一同大笑了。這時，我便開始叫他「喬叔叔」（Uncle Joe）。在上一天，他還待我像陌生人一般，但是，在他大笑的那天，他自己走過來，緊握我的手。

「從那個時候起，我們的關係開始密切了。史太林有時候他自己也偶然參加一二個笑話，表面上的冰是打破了，我們像普通男人般的，像兄弟般的談話着。

「你知道嗎？」總統繼續的說：「他是深刻地被邱吉爾從英政府帶來供獻給他的那支劍所感動着呢，那支形式華麗的劍，放在紅色鵝毛絨的匣盒上，邱吉爾說了一篇他最精彩的簡短的演講。邱吉爾他自己充滿着的情感，在說明着英國人民對俄國的奮勇作戰，和對史太林偉大的領導是如何的景仰！（未完）

美琪　春深了　梅蕙絲
大光明　沙漠情歌
國泰　瓜島殲倭記
南京　左拉傳
迷魂陣
諜報敢死團
麗都　歌場魅影　封面女郎
金城　大戰飛虎黨
金都　亡命之徒
新光　豹女郎
民光　機器人與猩猩王
大華　新麗娃栗妲　博斯考坦羅
大華　泰山到紐約
大上海　畸人艷跡
幸運先生
巴黎　攻到東京
金門　大鼻子從軍記
滬光　女兒城　敢死警備隊
西海　火線英雄
光陸　殺人者死
平安　銀冰舞后
新新　大翻山虎　俠
隱身魔王
中國　十五本血滴子
大舞台　黃天霸
東海　海國娟嬋
續集化身妖魔
古塔奇案
大鬧野人國
奇人傳
國聯　出水芙蓉
上海天音青年樂　恨海情天
泰山嘯笑姻緣
大盜黑傘
大翻山虎
清宮外史
陣容　大血案　西湖風景
虹光　玫瑰飄零
反攻緬甸
光華　釵頭鳳
中央　秋雁淚
皇后　阮玲玉
新都　熱血
金國　哭笑俱全
國際　老牌一年級
天宮　生死同心
六合公司高價徵求　測量儀・顯微鏡・打字機
明晚上課　民生晨夜校78屆招生
南京路寫字間從廉出頂
寫字間召租
中華聯合商場舖位出租
天成帽廠
寶順華行西藥部出售　BRITISH SCHERING　Progynon
兩江汽車運輸公司　T.42943
洗種福堂
鄭福蘭堂
蠟板地淨加美
惠大木器聯合批發所
贈